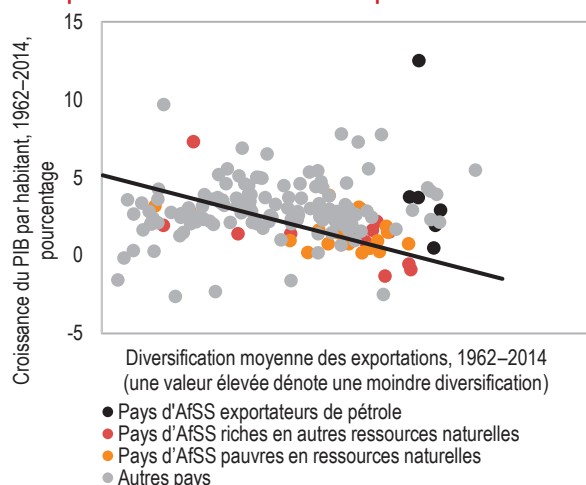

**Graphique 3.7. Afrique subsaharienne : diversification des exportations et croissance du PIB par habitant**

Sources : FMI (2014); FMI, base de données des *Perspectives de l'économie mondiale*.

Note : AfSS = Afrique subsaharienne. Voir à la page 78 le tableau des groupes de pays.

- Si l'on se penche sur les deux dimensions de la diversification des exportations, l'augmentation de la variété des exportations — la marge extensive de diversification — est liée à des gains de croissance supérieurs dans les pays d'Afrique subsaharienne à ceux des autres pays de l'échantillon. À l'inverse, l'effet d'une moindre concentration de la structure des exportations — la marge intensive de diversification — est le même dans les pays d'Afrique subsaharienne et dans les autres pays à faible revenu.

## La transformation structurelle et les exportations sont liées

Les faits stylisés présentés jusqu'à présent soulèvent la question de savoir si la transformation structurelle et les résultats en matière d'exportations sont liés (graphique 3.8). Pour saisir ce lien de façon plus formelle, nous ajoutons au modèle de gravitation standard expliquant les exportations de biens la part du secteur manufacturier dans le pays exportateur ainsi que des indices d'intégration et de diversification commerciales<sup>6</sup>. Le point de départ est l'analyse effectuée par le FMI (2015) en utilisant un échantillon mondial débutant en 1980 et mis à jour jusqu'en 2014 (annexe 3.1). En tenant compte d'autres déterminants standard des flux commerciaux, les résultats permettent de tirer les conclusions suivantes (tableau 3.2) :

- Les exportations de biens sont plus faibles lorsque la part du secteur manufacturier dans le PIB du pays considéré est relativement faible. Le lien entre secteur manufacturier et commerce extérieur est plus faible dans les pays à faible revenu, ce qui tient sans doute à la part prépondérante de l'agriculture dans les exportations et à l'importance grandissante des exportations de services.
- La diversification va de pair avec la valeur commerciale. C'est ainsi que l'adoption de nouvelles lignes de produits (la marge extensive de diversification) et un dosage plus équilibré de produits existants (la marge intensive) sont fortement liés

**Tableau 3.1. Explication de la croissance économique au moyen de différentes mesures de la diversification dans les pays en développement**

	Indice de diversification des exportations						Diversification de la production	
	Theil total		Theil «inter»		Theil «intra»		Probabilité d'inclusion	Moyenne cond.
	Probabilité d'inclusion	Moyenne cond.	Probabilité d'inclusion	Moyenne cond.	Probabilité d'inclusion	Moyenne cond.	Probabilité d'inclusion	Moyenne cond.
Diversification des exportations	0,102	-0,001	0,328	-0,012	0,146	-0,003		
Diversification de la production							0,190	0,032
Diversification et faible revenu	<b>0,951</b>	<b>-0,007</b>	<b>0,817</b>	<b>-0,026</b>	<b>0,907</b>	<b>-0,847</b>	<b>0,974</b>	<b>-0,148</b>
Div. et revenu intermédiaire tranche inférieure	0,094	0,000	0,179	0,009	0,115	-0,063	0,101	0,026
Div. et revenu intermédiaire tranche supérieure	0,065	0,008	0,063	-0,011	0,091	0,000	0,061	-0,002
Div. et AfSS	0,208	-0,003	<b>0,906</b>	<b>-0,033</b>	0,258	-0,383	0,096	-0,006
<b>Valeur p test de Sargent</b>	1,00		1,00		1,00		1,00	
<b>Observations</b>	583		583		583		531	

Source : estimations des services du FMI.

Note : Outre les indices de diversification, le PIB initial, l'investissement, les dépenses publiques, la qualité de la gouvernance, la croissance démographique et l'indice de qualité des exportations donnent une probabilité significative supérieure à 80 %. Pour plus de détails sur l'ensemble de variables indépendantes, voir l'annexe 3.1. Les variables qui affichent une probabilité d'inclusion supérieure à 0,5 sont mises en gras. AfSS = Afrique subsaharienne; cond. = conditionnelle; Div. = diversification.

<sup>6</sup>Dans un modèle gravitationnel, la variable dépendante est le flux bilatéral d'exportations entre un exportateur et un importateur. Les variables explicatives comprennent des caractéristiques de l'exportateur et de l'importateur ainsi que la distance entre les deux partenaires commerciaux.

**Graphique 3.8. Taille du secteur manufacturier et commerce**

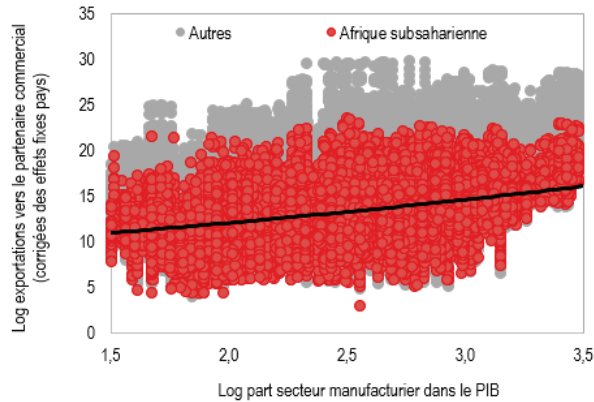

Source : Nations Unies, base de données Comtrade.

Note : Le graphique montre les résiduels des variables des régressions par rapport aux effets pays et temporels fixes.

**Tableau 3.2. Résultats des régressions de commerce bilatéral**

**1. Mesures de diversification sur l'ensemble des facteurs potentiels**

	(1)	(2)	(3)	(4)
Retard indice de diversification des exportations	0,222 ***	0,159 ***		
Retard marge extensive			0,257 ***	0,118 ***
Retard marge ext. * PFR			0,230 **	0,164 *
Retard marge intensive			0,183 ***	0,148 ***
Retard marge int. * PFR			0,166 ***	-0,0927 **
Retard exportateur part secteur manufacturier		0,834 ***		0,876 ***
Retard exportateur part secteur manufacturier PIB * PFR				-0,393 ***
Constante	-24,60 ***	-25,93 ***	-23,90 ***	-25,30 ***
Observations	92.050	90.606	92.050	90.606
Nombre de paires	16.311	16.068	16.311	16.068

\*\*\*  $p < 0,01$ , \*\*  $p < 0,05$ , \*  $p < 0,1$ .

**2. Facteurs standard de commerce bilatéral**

In exportateur (population) (retard)	+	Importateur enclavé	-
In importateur (population) (retard)	+	Tous deux UEMOA	+
In export. (PIB par habitant) (retard)	+	Tous deux CEMAC	+
In import. (PIB par habitant) (retard)	+	Tous deux SACU (retard 1)	-
Log distance	-	Infrastructure export. (retard 1)	+
Langue officielle commune	+	Infrastructure import. (retard 1)	+
Langue commune	+	État de droit export. (retard 1)	+
Colonisateur commun	+	État de droit import. (retard 1)	+
Exportateur enclavé	-	In export. (termes de l'échange)	+

■ Corrélation positive ■ Corrélation négative ■ Pas de corrélation

Source : calculs des services du FMI.

Note : Toutes les régressions comprennent les facteurs standard décrits dans la page 2. Indice de Theil de diversification des exportations transformé de sorte que les valeurs supérieures désignent des niveaux supérieurs de diversification. CEMAC = Communauté économique et monétaire de l'Afrique centrale; PFR = pays à faible revenu; SACU = Union douanière d'Afrique australe; UEMOA = Union économique et monétaire ouest-africaine.

aux exportations, le lien étant d'autant plus fort que le niveau de développement économique est faible. Autrement dit, les pays à faible revenu pourraient bénéficier de façon disproportionnée du développement du commerce extérieur dans les secteurs existants, mais aussi de l'exploration de nouveaux secteurs.

- Les variables indépendantes standard incluses dans les modèles gravitationnels de ce type sont significatives et correspondent au signe attendu : la taille du marché, les caractéristiques communes des partenaires commerciaux, les déterminants des coûts commerciaux et les institutions sont fortement corrélés aux exportations.

Certains pays, notamment au sein de la Communauté est-africaine, tels que le Kenya, l'Ouganda et la Tanzanie (FMI, 2015, 2016) ont progressé dans l'intégration aux chaînes de valeur mondiales, processus qui, ailleurs dans le monde, a été rattaché à un accroissement des niveaux d'activité et de la croissance du revenu au fil du temps. Par ailleurs, l'Afrique du Sud, l'Éthiopie, le Kenya, les Seychelles et la Tanzanie ont vu la part de la valeur ajoutée étrangère de leurs exportations augmenter d'au moins 5 points de pourcentage au cours des deux dernières décennies. Les secteurs qui ont le plus bénéficié de l'approfondissement de l'intégration sont l'agriculture et l'agroalimentaire (Éthiopie, Seychelles), le secteur manufacturier (Tanzanie) et, dans une moindre mesure, le textile, le transport et le tourisme.

L'approfondissement de l'intégration dans certains de ces pays est d'une ampleur similaire à celle constatée dans des pays comme la Pologne ou le Viet Nam, qui sont devenus des exemples de réussite dans les grandes chaînes de valeur mondiales. Par ailleurs, les expériences mettent en lumière des secteurs — agroalimentaire, industrie manufacturière légère, tourisme et textile — dont le potentiel permettrait à l'Afrique subsaharienne d'exploiter ses avantages concurrentiels. C'est ainsi que le Gabon a eu recours à un ensemble de mesures, parmi lesquelles des initiatives de facilitation des échanges, pour sceller des partenariats public-privé avec une multinationale agroalimentaire. Ce partenariat a débouché sur le développement et l'exploitation de deux projets agricoles à grande échelle, une zone économique spéciale et une usine d'engrais. À terme, il vise à stimuler les exportations non pétrolières.

## RÉUSSIR LE BON DOSAGE MACROÉCONOMIQUE

Les bienfaits pour la croissance exposés ci-dessus expliquent pourquoi de nombreux pays insistent sur une plus grande transformation structurelle et sur une diversification de leurs exportations. Mais comment y parvenir? Nous étudions cette question en combinant l'analyse empirique transnationale et l'étude de l'expérience de différents pays.

Le fractionnement du processus de transformation structurelle et de diversification des exportations constitue un point de départ pour l'analyse empirique. La diversification économique requiert à la base un redéploiement des ressources — capital, entreprises, travailleurs — d'une activité à une autre. Les gains de productivité peuvent contribuer à libérer des ressources des activités existantes, la même production pouvant être obtenue avec moins d'intrants. Ils peuvent aussi pousser à redéployer les ressources vers de nouvelles activités offrant des rendements supérieurs. Les informations sur les nouveaux débouchés incitent à passer d'une activité à une autre.

La plupart des moteurs de la diversification économique sont comparables à ceux de la croissance économique. Cela n'a rien d'étonnant sachant que ces processus sont parallèles et qu'ils se renforcent l'un l'autre. Une fois les débouchés identifiés et les incitations établies, c'est la facilité de redéploiement qui détermine la vitesse de la diversification économique. Le capital et la main-d'œuvre doivent se déplacer et les entreprises doivent évoluer ou être créées. De ce point de vue, le climat d'investissement global et la mobilité de la main-d'œuvre accélèrent (ou ralentissent) la diversification économique. Parmi les autres facteurs essentiels, citons la stabilité macroéconomique et politique, l'environnement réglementaire, l'infrastructure, le capital humain et la dépendance à l'égard des ressources naturelles.

Ce raisonnement rejoint d'autres études montrant que les réformes économiques qui améliorent la qualité des institutions et réduisent les barrières à l'innovation, à l'adoption de nouvelles technologies et au commerce — conjointement à la stabilité politique et à un bon dosage de politiques macroéconomiques — sont liées à une accélération de la croissance et de la diversification (Acemoglu et Robinson, 2008; Christiansen, Schindler et Tressel, 2013; FMI, 2014;

Ostry, Prati et Spilimbergo, 2009; Prati, Onorato et Papageorgiou, 2013).

Ces relations sont formellement mises à l'épreuve sur un panel de 92 pays de tous les niveaux de revenu. Nous mettons en évidence les liens entre les indicateurs de diversification économique et les facteurs potentiels évoqués plus haut. Le choix des déterminants potentiels se fait en partie en fonction de la disponibilité des données. Les résultats des régressions sont synthétisés dans le tableau 3.3. Le graphique 3.9 illustre certaines des principales relations. Il convient de garder à l'esprit que la diversification économique est un processus à long terme complexe qui, *in fine*, est façonné par le point de départ idiosyncratique de chaque pays. Telle quelle, cette relation n'est pas intégralement déterminée par quelques facteurs communs à tous les pays. Il ressort de nos résultats que :

- La stabilité macroéconomique compte. Dans le diagramme de dispersion, la hausse de l'inflation va de pair avec une moindre diversification des exportations, mais cette relation n'est pas statistiquement significative. Certaines données signalent que la dette extérieure freine la diversification économique.
- La conclusion majeure réside dans le fait qu'une forte proportion de pétrole dans le total des exportations est associée à une diversification moindre des exportations. Les richesses naturelles, lorsqu'elles sont développées, constituent effectivement un frein à la diversification.
- La disponibilité du crédit facilite la diversification, ce qui souligne l'importance du développement et de la stabilité du secteur financier pour le développement et la transformation économiques.
- Les infrastructures, mesurées ici par l'accès à l'électricité, sont liées à une plus grande diversification économique.
- L'environnement réglementaire a également son importance, la facilité de la pratique des affaires étant positivement corrélée à la diversification économique.
- Aspect intéressant, l'inégalité des revenus freine la diversification<sup>7</sup>.

<sup>7</sup>Dans le même ordre d'idées, Kazandjian *et al.* (2016) constatent que l'inégalité entre les sexes est négativement corrélée avec la diversification de la production et des exportations.

Tableau 3.3. Facteurs de diversification économique

	Diversification des exportations			Diversification de la production			Complexité des exportations		
	(1)	(2)	(3)	(4)	(5)	(6)	(7)	(8)	(9)
Inflation	0,001 (0,000)	-0,028 * (0,015)	-0,025 (0,017)	0,000 (0,000)	0,003 (0,006)	0,006 (0,006)	0,000 (0,000)	-0,019 (0,012)	-0,016 (0,012)
Dette extérieure	-0,003 * (0,002)	-0,007 (0,004)	-0,000 (0,004)	0,000 (0,000)	0,000 (0,001)	0,000 (0,001)	-0,003 *** (0,001)	-0,002 (0,002)	-0,000 (0,002)
Surévaluation du taux de change	-0,948 ** (0,464)	-0,358 (1,098)	-0,354 (1,156)	-0,084 (0,109)	-0,224 (0,366)	-0,136 (0,346)	-0,471 *** (0,173)	-0,632 (0,485)	-0,378 (0,545)
Part du pétrole dans les exportations	-0,024 *** (0,003)	-0,026 *** (0,005)	-0,031 *** (0,005)	-0,003 *** (0,001)	-0,003 ** (0,001)	-0,002 * (0,001)	-0,011 *** (0,001)	-0,011 *** (0,003)	-0,011 (0,002)
Crédit au secteur privé	0,018 *** (0,003)	0,011 ** (0,005)	0,009 * (0,006)	0,001 *** (0,000)	0,002 * (0,001)	0,002 * (0,001)	0,005 *** (0,001)	0,003 (0,002)	0,002 (0,002)
Accès à l'électricité	0,012 *** (0,004)	0,014 * (0,008)	0,015 ** (0,007)	0,001 (0,001)	-0,001 (0,001)	-0,001 (0,001)	0,008 *** (0,002)	0,007 ** (0,003)	0,008 (0,002)
Alphabétisation	0,005 (0,005)	0,001 (0,008)	0,006 (0,009)	-0,002 ** (0,001)	-0,002 (0,001)	-0,002 (0,002)	0,005 ** (0,002)	0,006 (0,004)	0,006 (0,004)
Espérance de vie	0,005 (0,014)	-0,012 (0,027)	-0,021 (0,029)	0,001 (0,003)	0,008 ** (0,004)	0,012 ** (0,005)	0,001 (0,006)	0,000 (0,011)	-0,007 (0,010)
Coefficient de Gini	-3,642 *** (1,178)	-4,293 ** (1,978)	-3,965 ** (1,978)	-8,007 *** (0,235)	-7,578 *** (0,397)	-7,689 *** (0,394)	1,075 ** (0,456)	0,729 (0,810)	0,805 (0,725)
Facilité de pratique des affaires		0,673 *** (0,199)	0,563 ** (0,215)		-0,001 (0,029)	-0,029 (0,039)		0,151 * (0,085)	0,181 (0,089)
Stabilité gouvernementale			0,139 (0,091)			0,004 (0,016)			0,036 (0,034)
Voix et responsabilisation			0,210 (0,235)			0,085 * (0,045)			0,254 (0,101)
Conflit interne			-0,206 ** (0,094)			-0,035 * (0,020)			-0,024 (0,036)
Conflit externe			-0,017 (0,128)			0,043 (0,036)			-0,026 (0,047)
Constante	8,541 *** (2,343)	6,065 (5,467)	7,260 (5,944)	12,011 *** (0,594)	12,122 *** (1,694)	11,407 *** (1,680)	0,620 (0,814)	1,205 (2,313)	0,588 (2,764)
<b>Observations</b>	248	107	93	250	107	93	193	95	88
<b>Nombre de pays</b>	92	74	60	92	74	60	92	74	60
<b>R<sup>2</sup></b>	0,551	0,653	0,714	0,943	0,931	0,937	0,655	0,690	0,737

Source : estimations des services du FMI.

Note : erreurs standards robustes entre parenthèses. Les régressions sont basées sur des moyennes sur 5 ans entre 1990 et 2014. \*\*\* $p < 0,01$ ; \*\* $p < 0,05$ ; \* $p < 0,1$ .

### Expériences des pays

L'expérience des différents pays illustre les résultats produits par un dosage particulier des politiques économiques, compte tenu du contexte national mais aussi d'un certain nombre de caractéristiques communes. La stabilité macroéconomique est le socle des épisodes de diversification réussis. Les pays s'appuient sur leurs richesses et leurs atouts. L'existence

d'institutions solides constitue un environnement favorable qui permet au secteur privé de se développer. Les politiques d'accompagnement fonctionnent le mieux lorsqu'elles s'attaquent aux problématiques spécifiques rencontrées par les entreprises. Enfin, la qualité des infrastructures et l'investissement dans le capital humain permettent au secteur privé d'exploiter de nouveaux débouchés.

**Graphique 3.9. Facteurs de diversification des exportations**

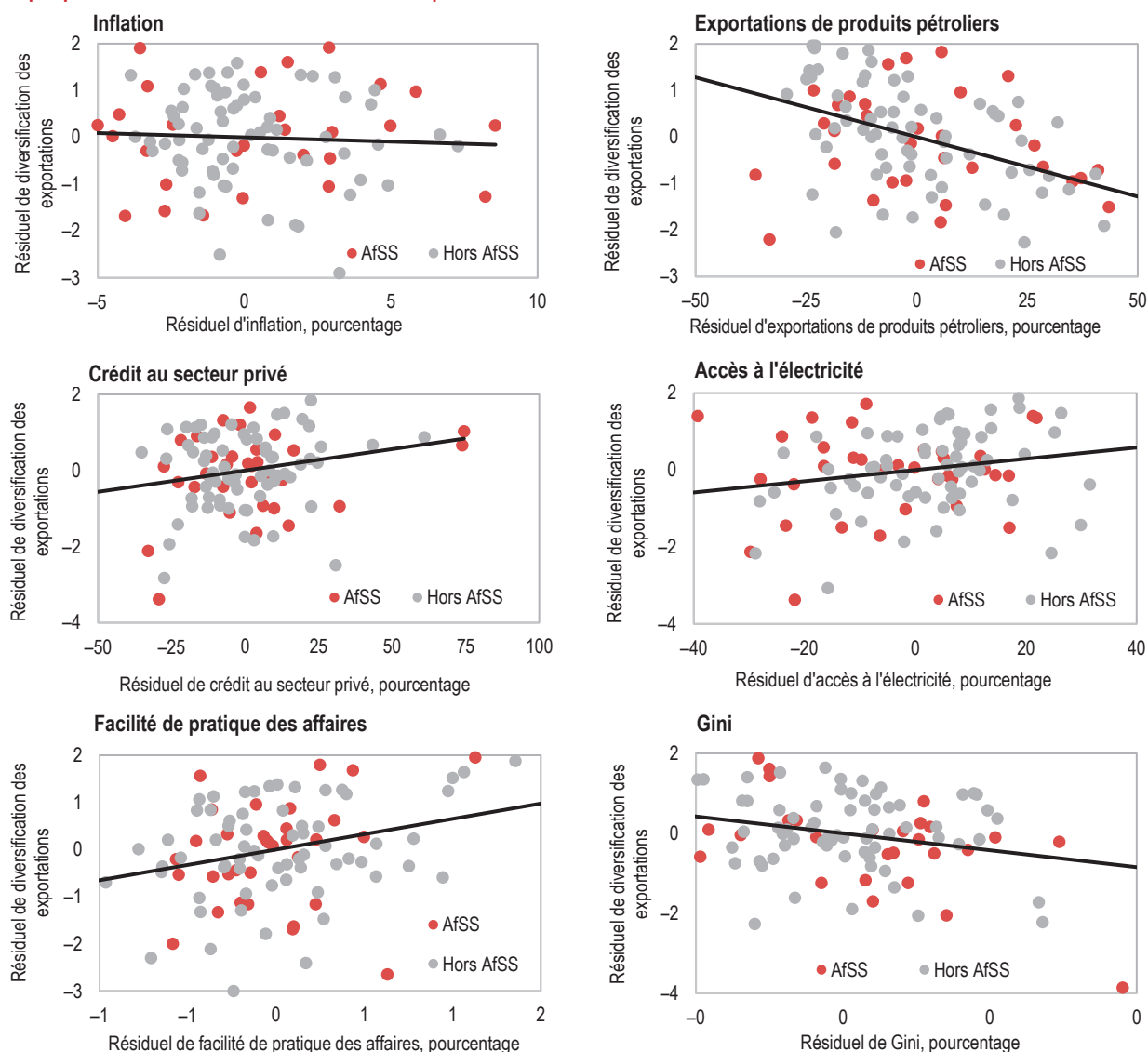

Source : calculs des services du FMI.

Note : Les lignes d'observation et de régression sont tributaires de toutes les autres variables indépendantes. AfSS = Afrique subsaharienne.

### Maurice

Maurice a réalisé une remarquable transformation structurelle au cours des trois dernières décennies. Pays dont l'économie reposait à l'origine sur une monoculture, Maurice a d'abord développé son secteur agricole, avant de se diversifier dans le tourisme, tout en posant les bases d'une croissance alimentée par les exportations du secteur manufacturier, avant de devenir un pôle financier régional. La transition mauricienne à partir d'une économie basée sur l'agriculture a été facilitée, par exemple, par l'établissement de zones économiques spéciales (Zones franches d'exportations, 1971; Port franc mauricien, 1992; Cybercity, 2005), par un

vaste programme d'investissement public dans le capital physique et humain, et par la négociation d'accords commerciaux.

La poursuite de la transition vers une plateforme de services ouverte et compétitive à l'échelle mondiale a été guidée par un ensemble de réformes créant, par exemple, une fiscalité simplifiée et fondée sur des règles avec une réduction des taxes sur les importations et de généreuses déductions pour amortissements, afin de faciliter le développement et la croissance des petites et moyennes entreprises. Des programmes axés sur le marché du travail ont également apporté leur pierre à

l'édifice via des recyclages et des placements dans de nouveaux secteurs émergents. Par ailleurs, une tradition d'institutions économiques et politiques solides a également contribué à guider le processus de transition économique. Maurice est ainsi devenu un pays à revenu intermédiaire supérieur compétitif à l'échelle mondiale.

### *Burkina Faso*

Le Burkina Faso est parvenu à améliorer sa productivité dans la filière coton, poussant la croissance annuelle du secteur à 22 % entre 1994 et 2006, contre 12 % sur la période 1980–1993. Cette progression a contribué au doublement du PIB par habitant entre 1995 et 2006. Le secteur du coton emploie pratiquement 20 % de la main-d'œuvre active. Par ailleurs, sachant que pratiquement l'intégralité du coton produit est destinée aux marchés étrangers, les améliorations de la filière ont constitué une importante source de croissance des exportations. Malgré l'expansion rapide de l'exploitation aurifère avec le développement des opérations commerciales au cours de la dernière décennie, le coton représentait toujours 12 % des exportations totales en 2016.

La réussite du secteur cotonnier au Burkina Faso s'explique par un modèle de réforme qui a délibérément cherché à surmonter les contraintes relatives à la finance, aux infrastructures et aux économies d'échelle. Les petits producteurs de coton, les grandes sociétés d'achat (et d'exportation) de coton et le gouvernement ont fait front commun. Le modèle de réforme était basé sur une action combinant la création d'institutions, la privatisation partielle et l'établissement de mécanismes de soutien financier complémentaires. Le processus de réforme au Burkina Faso s'est démarqué par le parti pris de ne pas privatiser rapidement et complètement. Au lieu de cela, les réformes ont permis de concilier la promotion de la concurrence, la correction des défaillances du marché et l'établissement de structures propices à la coopération.

Un fonds de préfinancement a été créé pour surmonter les contraintes d'accès au crédit des petits cotonculteurs. Le fonds garantit aux producteurs l'accès aux semences, aux engrais et aux autres intrants à des prix abordables en début de campagne. Le fonds intrants permet également une amélioration du potentiel de négociation grâce à des achats d'intrants en plus grandes quantités. En effet, l'association de producteurs achète les intrants en gros pour tout le secteur, plutôt que de laisser les agriculteurs négocier bilatéralement. Ces derniers se voient garantir un prix plancher pour leur production, ce qui constitue une importante source de compression

des risques. Le prix plancher est garanti par le fonds de lissage, lui aussi géré par l'association de cotonculteurs, qui verse des subventions lorsque les cours mondiaux sont en dessous du plancher et se reconstitue lorsque les prix sont au-dessus. Ce mécanisme représente une couverture fondamentale pour les producteurs, qui seraient incapables de se protéger de la sorte individuellement. Le fonds intrants et le fonds de lissage sont conçus pour fonctionner de manière durable sur le plan financier, mais le soutien de l'État et des bailleurs de fonds donateurs a été nécessaire lors de leur création et, ponctuellement, pour maintenir des volants de fonds propres.

### *Rwanda*

Le Rwanda a consacré des investissements publics de grande ampleur à des programmes destinés à stimuler la croissance, à améliorer la productivité agricole, à faciliter l'accès aux services financiers et à encourager les activités économiques à plus forte valeur ajoutée. Les investissements dans les infrastructures se sont focalisés sur les routes, l'électricité, l'accès à Internet et l'éducation, ainsi que sur certaines zones industrielles destinées à promouvoir la production d'exportations. Le pays s'est également engagé dans une stratégie ciblée d'investissements publics pour faire de Kigali un pôle régional et international de réunions, conférences et expositions.

La stratégie a porté ses fruits avec un redéploiement remarquable de l'emploi et de la production des activités agricoles de base vers des activités à plus forte valeur ajoutée, notamment les services. Au cours des 15 dernières années, c'est le Rwanda qui a enregistré le mouvement de main-d'œuvre le plus rapide d'Afrique subsaharienne entre les deux secteurs. La priorité donnée à une croissance forte et inclusive, conjointement au maintien de la stabilité économique, a permis d'obtenir des résultats tangibles au cours de la dernière décennie : les taux de croissance annuels ont atteint 7,5 % en moyenne, ce qui a quasiment doublé le revenu par habitant, et les exportations de biens et de services ont augmenté de 15 % par an. Dans le même temps, des politiques concertées ont permis de réduire l'inégalité entre les sexes au plus bas niveau de l'Afrique subsaharienne, de faire tomber le taux de pauvreté de 60 à moins de 40 %, et d'abaisser l'inégalité de revenus. Grâce à des réformes structurelles et juridiques de grande ampleur, le Rwanda occupe la deuxième place du continent africain dans le classement *Doing Business* de la Banque mondiale et est le quatrième pays en termes de progrès réalisés selon l'indice de compétitivité du Forum économique mondial. Il obtient même les meilleurs scores pour l'amélioration de la qualité de

ses institutions et de l'efficacité de son marché du travail ainsi que pour la diversification de son économie.

Les récents investissements publics ont été affectés à un grand centre de conférences à Kigali et à l'expansion du réseau aérien national pour proposer davantage de vols intra-africains et de vols long courrier vers l'Inde, la Chine et l'Europe. L'objectif de cet investissement public, qui a augmenté les ratios d'endettement au cours des cinq dernières années, est de pérenniser la dynamique de croissance du Rwanda en stimulant une croissance qui soit davantage propulsée par le secteur privé.

### *Ouganda*

Les exportations de l'Ouganda étaient traditionnellement dépendantes des matières premières agricoles, comme le café. Ces dernières années, le pays s'est aussi tourné vers la production d'aliments, de boissons et des produits du tabac. Par ailleurs, l'Ouganda a augmenté sa production de matériaux de construction manufacturés légers tels que l'acier et le ciment ainsi que leur exportation vers les pays voisins<sup>8</sup>. L'État a soutenu cette diversification en établissant et en maintenant la stabilité macroéconomique, en développant les services de vulgarisation, la recherche et le développement, les intrants et le regroupement, et l'infrastructure marketing. Cette stratégie est liée au développement de pôles industriels le long des chaînes de valeur et de l'industrie manufacturière légère.

Une batterie de politiques a été mise en place pour faciliter la diversification. La politique industrielle nationale (2008) assure la promotion de l'industrie manufacturière en mettant l'accent sur l'application des sciences, de la technologie et de l'innovation. La politique commerciale nationale de l'Ouganda (2008) vise à créer un environnement commercial favorable. La politique du cuir et des produits dérivés (2015), qui assure la promotion de la production et le négoce de produits en cuir à valeur ajoutée, a stimulé la diversification des exportations. L'amélioration progressive du réseau électrique a contribué à alimenter les excédents de production, qui sont exportés vers les pays voisins.

La diversification économique est allée de pair avec une évolution de la destination des exportations. Jusque-là concentrées sur l'Europe occidentale, elles ont été davantage orientées vers les pays voisins. En 1995, plus des trois quarts des exportations allaient vers l'Europe. Aujourd'hui, la moitié des exportations de l'Ouganda sont destinées à ses voisins. Au cours de cette

période, le volume total des exportations a augmenté de 10 % en moyenne par an. Cette évolution des marchés d'exportation donne à penser que miser sur l'intégration commerciale régionale lorsque la croissance régionale est forte peut accompagner la diversification. L'adoption d'une union douanière en 2005, la résolution du conflit au Soudan en 2005, puis l'indépendance du Soudan du Sud en 2011 ont contribué au développement du commerce régional.

### *Botswana*

Le Botswana a exploité sa ressource naturelle, le diamant, pour promouvoir sa diversification. Fort de sa position dominante sur le marché, de sa tradition de bonne gouvernance et de gestion économique prudente, le pays s'est progressivement développé le long de la chaîne de valeur du diamant avec le négoce, le tri, la taille, le polissage et la vente au détail. Cette stratégie a eu des retombées positives pour des secteurs connexes comme l'industrie manufacturière, le commerce, l'hôtellerie, la restauration et la finance, ce qui a engendré un certain niveau de diversification horizontale. Les tentatives de promotion de secteurs tels que le textile et les pièces automobiles se sont heurtées aux contraintes de capacité et à l'absence d'avantage concurrentiel réel ou potentiel de ces secteurs. Il en ressort que les politiques destinées à promouvoir la diversification ont plus de chances de réussir dans des secteurs qui possèdent un certain avantage concurrentiel, y compris fondé sur une dotation en ressources naturelles.

### *Togo*

Le Togo a longtemps bénéficié d'une structure d'exportation diversifiée. Après l'indépendance, le pays est devenu moins tributaire de l'exploitation du phosphate, car il s'est tourné vers la production à valeur ajoutée de clinker, ainsi que vers l'exportation agricole et diverses industries manufacturières légères. Fort de sa situation géographique, le Togo a toujours disposé d'un puissant secteur des transports, mettant à profit sa position stratégique sur le corridor littoral Est-Ouest, et desservant ses voisins enclavés au nord.

Afin de poursuivre sa transformation structurelle, le Togo a adopté des politiques industrielles visant notamment à créer une zone franche pour l'exportation, à simplifier la délivrance de licences commerciales et les procédures douanières, à octroyer des exonérations fiscales et à autoriser les contrats de gré à gré avec des investisseurs étrangers dans l'exploitation minière. L'État a également mené un ambitieux programme

<sup>8</sup>Voir également Selassie (2008) pour une analyse de la transformation structurelle de l'Ouganda.

d'investissements infrastructurels dans le réseau routier, l'aéroport et le port en eaux profondes. Stimulé par la remarquable modernisation des infrastructures, le secteur des services de transport a progressé et généré des retombées qui ont renforcé les exportations.

Toutefois, les résultats des initiatives de promotion de la transformation et de la diversification ont été contrastés. Les dépenses d'investissement, combinées aux exonérations fiscales destinées à encourager les investissements étrangers, ont gonflé la dette publique. Dans le secteur de l'exploitation minière, la production de clinker, jadis gérée par une entreprise d'État, a été confiée à des investisseurs étrangers, qui ont développé la production. En revanche, la participation étrangère dans le reste du secteur minier n'a toujours pas généré de résultats notables.

### Réflexions pour la conception de politiques

Ces expériences nationales montrent à quel point la stabilité politique et macroéconomique, un environnement favorable et, dans certains cas, des politiques s'attaquant à des contraintes et problématiques spécifiques peuvent contribuer à la diversification économique. La qualité des infrastructures constitue un ingrédient capital pour ce processus, car il permet au secteur privé d'exploiter de nouveaux débouchés et d'étendre ses activités. En outre, il est fondamental de disposer d'une main-d'œuvre suffisamment qualifiée pour mener à bien ces processus de transformation et de diversification.

En même temps, l'expérience de nombreux pays montre que certaines interventions se soldent souvent par un échec, en entraînant un coût budgétaire élevé sans générer de croissance ni créer d'emplois. Citons par exemple des centrales électriques non raccordées au réseau, les problèmes de qualité dans les BTP qui mènent à des retards ou à des dépassements de coûts, ou bien encore le lancement d'activités pour lesquelles un pays n'a ni les richesses ni l'avantage concurrentiel nécessaires. Les trêves fiscales et les exonérations d'impôts sur le revenu sont des initiatives peu efficaces pour attirer les investisseurs, car elles ne sont pas correctement ciblées, et se révèlent onéreuses en termes de pertes de recettes (FMI *et al.*, 2015). En revanche, un système fiscal facile à respecter est essentiel à un climat propice à l'entreprise et revêt sans doute une plus grande importance pour la diversification (par exemple Dabla-Norris *et al.*, 2017).

Les ingrédients communs aux interventions réussies sont conformes à une saine gestion des investissements publics : sélection des projets à partir d'une analyse, d'une planification et d'une mise en œuvre avisées. La

transformation structurelle et la diversification des exportations ne se font pas du jour au lendemain. Elles s'appuient sur les richesses des pays et mettent en valeur leurs capacités sous-jacentes, les faisant progresser dans le réseau de la complexité économique. Aussi les politiques visant à stimuler la diversification économique doivent-elles reposer sur une vision à long terme et être mises en œuvre de façon progressive et durable.

## CONCLUSIONS

Si l'Afrique subsaharienne se place derrière les autres régions selon la plupart des indices de transformation structurelle et de diversification des exportations, cette image globale cache de belles réussites locales. La diversification économique a été lente dans les pays exportateurs de pétrole à une époque où ils ont bénéficié de la découverte de nouveaux gisements et du niveau élevé des cours du pétrole. Les pays exploitant d'autres ressources naturelles et ceux qui en sont dépourvus ont fait mieux, certains ayant même enregistré des avancées spectaculaires. Cependant, par rapport à ce qui est observé dans d'autres régions, de nombreux pays d'Afrique subsaharienne dépendent plus du secteur primaire et le secteur manufacturier occupe une place plus modeste. Parallèlement, les services jouent un rôle grandissant.

Ces conclusions ont des conséquences macroéconomiques. Les progrès en matière de diversification économique peuvent stimuler la croissance et renforcer la résilience. Cela est particulièrement vrai pour les pays à faible revenu. La trajectoire de développement dépend de chaque pays, en fonction de ses particularités et de sa situation de départ.

Enfin, les politiques destinées à diversifier l'économie dépendent du contexte national. La stabilité économique et politique et l'existence d'infrastructures propices offrent au secteur privé les bases qui lui permettent d'évoluer avec certitude et de tirer profit de nouvelles opportunités. L'accès au crédit ouvre la voie à l'investissement, y compris dans des filières et des activités nouvelles. Une main-d'œuvre qualifiée et en bonne santé offre des garanties de mobilité. Les politiques spécifiques mises en œuvre doivent s'appuyer sur la situation de départ de chaque pays, sur ses richesses et sur ses particularités. Dans certains cas, il peut être utile de corriger les défaillances du marché. L'intégration commerciale peut ouvrir de nouveaux marchés et débouchés. L'endurance et la cohérence sont essentielles à la réussite. La transformation structurelle est un processus de longue haleine qui passe nécessairement par des politiques inscrites dans le long terme.



### Annexe 3.1. Notes méthodologiques et données

#### Lien entre commerce des biens et secteur manufacturier

Pour quantifier le lien entre la position commerciale d'un pays exportateur et les différents indices de diversification, la présente section utilise un modèle gravitationnel comprenant des effets fixes robustes, dans lequel la variable dépendante est le logarithme des exportations depuis un pays vers un autre, telles que déclarées par le pays partenaire. L'échantillon estimatif de référence couvre 177 pays déclarants avec 191 partenaires commerciaux entre 1980 et 2014. À partir de la spécification contenue dans les *Perspectives économiques régionales : Afrique subsaharienne* d'avril 2015, nous estimons la spécification suivante :

$$\ln x_{ijt} = \beta^{Ex} M_{it-1}^{Ex} + \gamma^{Ex} Div_{it-1}^{Ex} + \beta^{Im} M_{it-1}^{Im} + \theta I_{ijt-1} + v_t + u_{ijt}$$

Dans laquelle  $x_{ijt}$  représente les exportations depuis le pays exportateur  $i$  vers le pays importateur  $j$  à l'année  $t$ ,  $M_{it-1}^{Ex}$  et  $M_{it-1}^{Im}$  sont des déterminants possibles des volumes d'exportation du point de vue de l'exportateur et de l'importateur (avec une année de décalage afin de tenir compte des problèmes de simultanéité),  $I_{ijt-1}$  sont des facteurs qui représentent le coût des échanges entre partenaires commerciaux bilatéraux, et  $v_t$  et  $u_{ijt}$  représentent respectivement les effets fixes temporels et les déterminants des coûts commerciaux bilatéraux non observés. Enfin,  $Div_{it-1}^{Ex}$  représente les mesures de la diversification et de la structure de production mises à l'épreuve dans l'analyse (parts sectorielles, diversification des exportations et sous-indices).

#### Identifier de façon robuste l'impact de la diversification sur la croissance

Cette section utilise le panel non compensé de 84 pays depuis 1965 jusqu'à 2009 tiré d'Eicher et Kuenzel (2016) pour vérifier si la diversification, mesurée à partir de la diversification des exportations et de la production (Papageorgiou et Spatafora, 2012), a un impact sur la croissance du PIB réel moyen par habitant (moyennes quinquennales), outre le large éventail d'indicateurs signalés comme déterminants robustes de la croissance dans les études publiées. Pour remédier à la fois à l'incertitude du modèle issue du grand nombre de variables indépendantes (41 au total, le tableau de régression ne recense que les valeurs indépendantes avec une probabilité  $> 0,5$ ) et d'instruments possibles, ce chapitre utilise un calcul de moyennes de modèles bayésiens à variables instrumentales (IVBMA). L'IVBMA combine les méthodologies de variables instrumentales et de moyenne de modèles bayésiens dans le cadre d'une estimation des moindres carrés en deux étapes qui traite l'incertitude des modèles dans ces deux étapes. Eicher et Kuenzel (2016) offrent une description détaillée de la méthodologie.

Les variables indépendantes endogènes comprennent : indices de diversification des exportations (indice de Theil total, inter-groupe et intra-groupe), indice de diversification de la production, interactions entre indices de diversification et variables fictives de revenu, et variable fictive pour l'Afrique subsaharienne.

Les valeurs indépendantes exogènes sont : variable fictive de revenu (faible revenu, revenu intermédiaire inférieur, revenu intermédiaire supérieur), espérance de vie, fécondité, variables fictives régionales (Asie de l'Est, Afrique subsaharienne, Amérique latine), pourcentage de terres proches du littoral, pourcentage de terres proches des tropiques, fractionnement linguistique, fractionnement ethnique, qualité de la gouvernance, fractionnement religieux, risque d'expropriation, origine du système juridique.

Les instruments sont : log de la superficie territoriale, log de la taille de la population moyenne, décalage du log de la croissance démographique, décalage du ratio moyen investissement/PIB, PIB par habitant initial, décalage de l'inflation, des dépenses publiques, de l'éducation et de l'ouverture filtrée, fraction initiale de la religion, variable fictive enclavée, variables fictives d'interaction entre revenu et territoire enclavé et variables fictives d'interaction entre revenu et population.

#### Définition des politiques d'appui à la diversification

Pour définir les politiques ayant un impact sur la diversification économique, nous utilisons un modèle simple de régression afin de mettre en évidence les corrélations entre différentes variables explicatives et les indices de diversification. Le choix des variables explicatives est principalement basé sur les travaux consacrés aux moteurs de la croissance économique, cette dernière étant fortement corrélée avec la diversification économique et la transformation structurelle. Les principales variables indépendantes sont regroupées en variables macroéconomiques telles que l'inflation, le désalignement du taux de change effectif réel, la dette extérieure et la dépendance au pétrole; une variable financière de l'accès au crédit privé, et des indices infrastructurels et humains tels que l'accès à l'électricité, le taux d'alphabétisation, l'espérance de vie, et la mesure de l'inégalité par le biais du coefficient de Gini. Dans un sous-échantillon de données pour lequel des observations avaient été effectuées, nous incluons aussi l'indice de facilité de la pratique des affaires. La principale variable dépendante est la mesure de la diversification des produits d'exportation, quoique nous vérifions également le caractère robuste des autres mesures de diversification de la production et de la complexité économique.

Tableau A3.1. Régression IVBMA pour la croissance par rapport à la diversification (pays en développement, 1965–2009)

	Indice de diversification des exportations						Diversification de la production	
	Theil total		Theil «inter»		Theil «intra»		Probabilité d'inclusion	Moyenne cond.
	Probabilité d'inclusion	Moyenne cond.	Probabilité d'inclusion	Moyenne cond.	Probabilité d'inclusion	Moyenne cond.		
PIB initial	1,000	-0,021	1,000	-0,022	1,000	-0,021	1,000	-0,021
Investissement	1,000	0,015	0,999	0,012	1,000	0,015	0,987	0,012
Dépenses publiques	1,000	-0,122	1,000	-0,122	0,992	-0,123	1,000	-0,145
Qualité de la gouvernance	1,000	0,011	1,000	0,011	1,000	0,010	0,999	0,013
Croissance démographique	0,996	-0,060	1,000	-0,056	0,990	-0,063	0,986	-0,060
Religion	0,992	0,051	0,999	0,055	0,978	0,049	0,996	0,058
Inflation	0,831	0,000	0,849	0,000	0,813	0,000	0,256	0,000
Diversification des exportations	0,102	-0,001	0,328	-0,012	0,146	-0,003		
Diversification de la production							0,190	0,032
<b>Interactions :</b>								
Diversification et faible revenu	0,951	-0,007	0,817	-0,026	0,907	-0,847	0,974	-0,148
Div. et revenu intermédiaire tranche inférieure	0,094	0,000	0,179	0,009	0,115	-0,063	0,101	0,026
Div. et revenu intermédiaire tranche supérieure	0,065	0,008	0,063	-0,011	0,091	0,000	0,061	-0,002
Div. et AfSS	0,208	-0,003	0,906	-0,033	0,258	-0,383	0,096	-0,006
<b>Valeur p test de Sargent</b>		1,00		1,00		1,00		1,00
<b>Observations</b>		583		583		583		531

Source : estimations des services du FMI.

Note : Les variables qui affichent une probabilité d'inclusion supérieure à 0,5 sont mises en gras. AfSS = Afrique subsaharienne; cond. = conditionnelle; Div. = diversification; IVBMA = calcul de moyennes de modèles bayésiens à variables instrumentales.

Les données couvrent 92 pays entre 1990 et 2014, et pour chaque pays, nous construisons des moyennes quinquennales de chaque variable indépendante (pour une description détaillée des données, voir Schimmelpfennig *et al.*, à paraître). Le tableau 3.2 présente les résultats des régressions. Les spécifications 1, 4 et 7 contiennent seulement les variables indépendantes macroéconomiques et les spécifications 2, 5 et 8 les principales variables indépendantes d'intérêt. Les spécifications 3, 6 et 9 contiennent des variables indépendantes additionnelles sur les environnements réglementaires et politiques : régression IVBMA pour la croissance sur la diversification, indice de complexité économique et qualité des exportations (pays en développement, 1965–2009).

## BIBLIOGRAPHIE

- Acemoglu, D., and J. Robinson. 2008. "The Role of Institutions in Growth and Development." Commission on Growth and Development, World Bank Working Paper 10, Washington, DC.
- Anand, R., S. Mishra, and N. Spatafora. 2012. "Structural Transformation and the Sophistication of Production." IMF Working Paper 12/59, International Monetary Fund, Washington, DC.
- Cadot, O., C. Carrere, and V. Strauss-Kahn. 2011. "Export Diversification: What's Behind the Hump?" *Review of Economics and Statistics* 93: 590–605.
- Carmignani, F., and T. Mandeville. 2010. "Never Been Industrialized: A Tale of African Structural Change," *Structural Change and Economic Dynamics* 31: 124–37.
- Christiansen, L., M. Schindler, and T. Tressel. 2013. "Growth and Structural Reforms: A New Assessment." *Journal of International Economics* 89: 347–56.
- Dabla-Norris, E., F. Misch, D. Cleary, and M. Khwaja. 2017. "Tax Administration and Firm Performance: New Data and Evidence for Emerging Market and Developing Economies." IMF Working Paper 17/95, International Monetary Fund, Washington, DC.
- Easterly, W., and A. Reshef. 2010. "African Export Successes: Surprises, Stylized Facts, and Explanations." NBER Working Paper 16597, National Bureau of Economic Research, Cambridge, MA.
- Eicher, T., and D. Kuenzel. 2016. "The Elusive Effect of Trade on Growth: Export Diversity and Economic Take-Off." *Canadian Journal of Economics* 49 (1) 264–95.
- Fox, L., A. Thomas, C. Haines, and J. Huerta-Munoz. 2013. "Africa has Work to Do: Employment Prospects in the New Century", IMF Working Paper 13/321, International Monetary Fund, Washington, DC.
- Hansen, G. D., and E. C. Prescott. 2002. "Malthus to Solow." *American Economic Review* 92 (4): 1205–17.
- Hausmann, R., C. A. Hidalgo, S. Bustos, M. Coscia, S. Chung, J. Jimenez, A. Simoes, and M. A. Yildirim. 2014. "The Atlas of Economic Complexity—Mapping Paths to Prosperity." Cambridge, MA: MIT Press.
- Henn, C., C. Papageorgiou, and N. Spatafora. 2013. "Export Quality in Developing Countries." IMF Working Paper 13/108, International Monetary Fund, Washington, DC.
- International Monetary Fund (IMF). 2014. "Sustaining Long-Run Growth and Macroeconomic Stability in Low-Income Countries—the Role of Structural Transformation and Diversification." IMF Policy Paper, International Monetary Fund, Washington, DC.
- . 2015. *Regional Economic Outlook: Sub-Saharan Africa*. Chapter 3. Washington DC, April.
- . 2016. "Trade Integration and Global Value Chains in Sub-Saharan Africa: In Pursuit of the Missing Link." IMF Policy Paper, International Monetary Fund, Washington, DC.
- . 2017a. *Regional Economic Outlook: Sub-Saharan Africa*. Chapter 3. Washington, DC, October.
- . 2017b. *Rwanda 2017 Article IV Consultation: Selected Issues*. IMF Country Report No. 17/214, Washington, DC.
- . 2017c. *Regional Economic Outlook: Sub-Saharan Africa*. Chapter 2. Washington, DC, April.
- , Organisation for Economic Cooperation and Development, United Nations, and World Bank. 2015. "Options for Low-Income Countries' Effective and Efficient Use of Tax Incentives for Investment." Washington, DC.
- Kazandjian, R., L. Kolovich, K. Kochhar, and M. Newiak. 2016. "Gender Equality and Economic Diversification." IMF Working Paper 140, International Monetary Fund, Washington, DC.
- McMillan, M., and D. Rodrik. 2011. "Globalization, Structural Change, and Productivity Growth." NBER Working Paper 17143. National Bureau of Economic Research, Cambridge, MA.
- , and I. Verduzco-Gallo. 2014. "Globalization, Structural Change, and Productivity Growth with an Update on Africa." *World Development* 63: 11–32.
- Ostry, J., A. Prati, and A. Spilimbergo. 2009. "Structural Reforms and Economic Performance in Advanced and Developing Countries," IMF Occasional Paper 268, International Monetary Fund, Washington, DC.
- Papageorgiou, C., and N. Spatafora. 2012. "Economic Diversification in LICs: Stylized Facts and Macroeconomic Implications," IMF Staff Discussion Note, 12/13, International Monetary Fund, Washington, DC.
- Prati, A., M. Onorato, and C. Papageorgiou. 2013. "Which Reforms Work and under What Institutional Environment? Evidence from a New Data Set on Structural Reforms." *Review of Economics and Statistics* 95 (3): 946–68.
- Rodrik, D. 2015. "Premature Deindustrialization." NBER Working Paper 20935, National Bureau of Economic Research, Cambridge, MA.
- Selassie, A. 2008. "Beyond Macroeconomic Stability: The Quest for Industrialization in Uganda." IMF Working Paper 08/231, International Monetary Fund, Washington, DC.
- Simoes, A. J. G., and C. A. Hidalgo. 2011. "The Economic Complexity Observatory: An Analytical Tool for Understanding the Dynamics of Economic Development." Workshop at the Twenty-Fifth Association for the Advancement of Artificial Intelligence (AAAI) Conference on Artificial Intelligence, San Francisco, August 7–11.

## Appendice statistique

Sauf indication contraire, les données et projections utilisées dans ce rapport reposent sur les estimations des services du FMI au 29 septembre 2017 et correspondent à celles qui ont servi pour l'édition d'octobre 2017 des *Perspectives de l'économie mondiale* (PEM).

La base de données et les projections couvrent 45 pays d'Afrique subsaharienne qui relèvent du Département Afrique. Les données obéissent, dans la mesure du possible, aux méthodes statistiques internationalement reconnues; toutefois, le manque de données limite dans certains cas la portée des comparaisons internationales.

### Groupes de pays

La classification des pays a changé par rapport aux éditions précédentes des *Perspectives économiques régionales*.

Les pays sont répartis en quatre groupes (qui peuvent se chevaucher) : pays exportateurs de pétrole, pays à revenu intermédiaire, pays à faible revenu et pays en situation de fragilité (voir page 79 la nouvelle classification des pays).

La composition de ces groupes de pays s'appuie sur les données les plus récentes relatives au revenu national brut par habitant (moyenne sur trois ans) et la note ÉPIN (moyenne sur trois ans; Évaluation des politiques et des institutions nationales : Banque mondiale).

- Les pays exportateurs de pétrole sont les pays où les exportations nettes de pétrole représentent au moins 30 % des exportations totales. Hormis l'Angola, le Nigéria et le Soudan du Sud, ils appartiennent à la CEMAC.
- Les pays à revenu intermédiaire avaient un revenu national brut par habitant qui dépassait 1.005,00 dollars sur la période 2014–16, selon les calculs de la Banque mondiale fondés sur la méthode Atlas.
- Les pays à faible revenu avaient un revenu national brut par habitant égal ou inférieur à 1.005,00 dollars sur la période 2014–16 (Banque mondiale, méthode Atlas).

- Les pays en situation de fragilité avaient une note ÉPIN moyenne égale ou inférieure à 3,2 sur la période 2014–16 ou ont fait l'objet d'une mission de maintien ou de rétablissement de la paix dans les trois dernières années.
- À la page 78, les pays d'Afrique subsaharienne sont groupés en fonction des grands organes de coopération régionale auxquels ils appartiennent : zone franc, qui comprend l'UEMOA et la CEMAC, le COMESA, la CAE–5, la CEDEAO, la SADC et la SACU. Les données agrégées relatives à la CAE-5 comprennent des données afférentes au Rwanda et au Burundi, qui sont devenus membres en 2007.

### Méthodes d'agrégation

Pour les tableaux AS1–AS3, AS6, AS7, AS13, AS15, AS16, AS22 et AS23, les chiffres composites des groupes de pays correspondent à la moyenne arithmétique des données de chaque pays, pondérée par le PIB calculé à parité de pouvoir d'achat (PPA) et exprimé en pourcentage du PIB du groupe de pays considéré. Les pondérations afférentes à la PPA sont tirées de la base de données des PEM.

Pour les tableaux AS8–AS12, AS17–AS21 et AS24–AS26, les chiffres composites des groupes de pays correspondent à la moyenne arithmétique des données de chaque pays, pondérée par le PIB converti en dollars aux taux de change du marché et exprimé en pourcentage du PIB du groupe considéré.

Pour les tableaux AS4, AS5 et AS14, les chiffres composites des groupes de pays correspondent à la moyenne géométrique des données de chaque pays, pondérée par le PIB calculé à parité de pouvoir d'achat (PPA) et exprimé en pourcentage du PIB du groupe de pays considéré. Les pondérations afférentes à la PPA sont tirées de la base de données des PEM.

Pour les tableaux AS27 et AS28, les chiffres composites des groupes de pays correspondent à la moyenne arithmétique non pondérée des données de chaque pays.

**Afrique subsaharienne : groupes de pays**

Pays exportateurs de pétrole	Pays à revenu intermédiaire	Pays à faible revenu	Pays en situation de fragilité	Autres pays riches en ressources naturelles	Pays pauvres en ressources naturelles	
Angola	Afrique du Sud	Bénin	Mozambique	Burundi	Afrique du Sud	Bénin
Cameroun	Angola	Burkina Faso	Niger	Comores	Botswana	Burundi
Congo, Rép. du	Botswana	Burundi	Ouganda	Congo, Rép. du	Burkina Faso	Cabo Verde
Gabon	Cabo Verde	Comores	République centrafricaine	Congo, Rép. dém. du	Congo, Rép. dém. du	Comores
Guinée équatoriale	Cameroun	Congo, Rép. dém. du	Rwanda	Côte d'Ivoire	Ghana	Côte d'Ivoire
Nigéria	Congo, Rép. du	Érythrée	Sierra Leone	Érythrée	Guinée	Érythrée
Soudan du Sud	Côte d'Ivoire	Éthiopie	Soudan du Sud	Gambie	Libéria	Éthiopie
Tchad	Gabon	Gambie	Tanzanie	Guinée	Mali	Gambie
	Ghana	Guinée	Tchad	Guinée Bissau	Namibie	Guinée Bissau
	Guinée équatoriale	Guinée Bissau	Togo	Libéria	Niger	Kenya
	Kenya	Libéria	Zimbabwe	Madagascar	République centrafricaine	Lesotho
	Lesotho	Madagascar		Malawi	Sierra Leone	Madagascar
	Maurice	Malawi		Mali	Tanzanie	Malawi
	Namibie	Mali		République centrafricaine	Zambie	Maurice
	Nigéria			São Tomé-et-Principe	Zimbabwe	Mozambique
	São Tomé-et-Principe			Sierra Leone		Ouganda
	Sénégal			Soudan du Sud		Rwanda
	Seychelles			Tchad		São Tomé-et-Principe
	Swaziland			Togo		Sénégal
	Zambie			Zimbabwe		Seychelles
						Swaziland
						Togo

**Afrique subsaharienne : pays membres des groupements régionaux**

Union économique et monétaire ouestafricaine (UEMOA)	Communauté économique et monétaire de l'Afrique centrale (CEMAC)	Marché commun de l'Afrique de l'Est et de l'Afrique australe (COMESA)	Communauté de l'Afrique de l'Est (CAE-5)	Communauté du développement de l'Afrique australe (SADC)	Union douanière d'Afrique australe (SACU)	Communauté économique des États de l'Afrique de l'Ouest (CEDEAO)
Bénin	Cameroun	Burundi	Burundi	Afrique du Sud	Afrique du Sud	Bénin
Burkina Faso	Congo, Rép. du	Comores	Kenya	Angola	Botswana	Burkina Faso
Côte d'Ivoire	Gabon	Congo, Rép. dém. du	Ouganda	Botswana	Lesotho	Cabo Verde
Guinée Bissau	Guinée équatoriale	Érythrée	Rwanda	Congo, Rép. dém. du	Namibie	Côte d'Ivoire
Mali	République centrafricaine	Éthiopie	Tanzanie	Lesotho	Swaziland	Gambie
Niger		Kenya		Madagascar		Ghana
Sénégal	Tchad	Madagascar		Malawi		Guinée
Togo		Malawi		Maurice		Guinée Bissau
		Maurice		Mozambique		Libéria
		Ouganda		Namibie		Mali
		Rwanda		Seychelles		Niger
		Seychelles		Swaziland		Nigéria
		Swaziland		Tanzanie		Sénégal
		Zambie		Zambie		Sierra Leone
		Zimbabwe		Zimbabwe		Togo

## Afrique subsaharienne : classification des pays

	Exportateurs de pétrole	Importateurs de pétrole	Pays à revenu intermédiaire	Pays à faible revenu	Pays à faible revenu hors pays en situation de fragilité	Pays en situation de fragilité
Afrique du Sud		X	X			
Angola	X		X			
Bénin		X		X	X	
Botswana		X	X			
Burkina Faso		X		X	X	
Burundi		X		X		X
Cabo Verde		X	X			
Cameroun	X		X			
Comores		X		X		X
Congo, Rép. du	X		X			X
Congo, Rép. dém. du		X		X		X
Côte d'Ivoire		X	X			X
Érythrée		X		X		X
Éthiopie		X		X	X	
Gabon	X		X			
Gambie		X		X		X
Ghana		X	X			
Guinée		X		X		X
Guinée Bissau		X		X		X
Guinée équatoriale	X		X			
Kenya		X	X			
Lesotho		X	X			
Libéria		X		X		X
Madagascar		X		X		X
Malawi		X		X		X
Mali		X		X		X
Maurice		X	X			
Mozambique		X		X	X	
Namibie		X	X			
Niger		X		X	X	
Nigéria	X		X			
Ouganda		X		X	X	
République centrafricaine		X		X		X
Rwanda		X		X	X	
São Tomé-et-Príncipe		X	X			X
Sénégal		X	X			
Seychelles		X	X			
Sierra Leone		X		X		X
Soudan du Sud	X			X		X
Swaziland		X	X			
Tanzanie		X		X	X	
Tchad	X			X		X
Togo		X		X		X
Zambie		X	X			
Zimbabwe		X		X		X

**Afrique subsaharienne : liste des abréviations des pays**

AGO	Angola	ERI	Érythrée	MDG	Madagascar	SSD	Soudan du Sud
BDI	Burundi	ETH	Éthiopie	MLI	Mali	STP	São Tomé-et-Principe
BEN	Bénin	GAB	Gabon	MOZ	Mozambique	SWZ	Swaziland
BFA	Burkina Faso	GHA	Ghana	MUS	Maurice	SYC	Seychelles
BWA	Botswana	GIN	Guinée	MWI	Malawi	TCD	Tchad
CAF	République centrafricaine	GMB	Gambie	NAM	Namibie	TGO	Togo
CIV	Côte d'Ivoire	GNB	Guinée Bissau	NER	Niger	TZA	Tanzanie
CMR	Cameroun	GNQ	Guinée équatoriale	NIG	Nigéria	UGA	Ouganda
COD	Congo, Rép. dém. du	KEN	Kenya	RWA	Rwanda	ZAF	Afrique du Sud
COG	Congo, Rép. du	LBR	Libéria	SEN	Sénégal	ZMB	Zambie
COM	Comores	LSO	Lesotho	SLE	Sierra Leone	ZWE	Zimbabwe
CPV	Cabo Verde						

**Liste des sources et notes des tableaux AS1–AS28****Tableaux AS1–AS3, AS6–AS19, AS21, AS24–AS26**

Source : FMI, bases de données de surveillance commune et des *Perspectives de l'économie mondiale*, 29 septembre 2017.

<sup>1</sup>Données de l'exercice budgétaire.

<sup>2</sup>En dollars constants de 2009. Le dollar du Zimbabwe a cessé de circuler au début de 2009. Les données sont basées sur les estimations par les services du FMI de l'évolution des prix et des taux de change en dollars. Les estimations des services du FMI peuvent différer de celles des autorités.

Note : ... indique que les données ne sont pas disponibles.

**Tableaux AS4–AS5**

Source : FMI, bases de données des *Perspectives de l'économie mondiale*, 29 septembre 2017.

<sup>1</sup>En dollars constants de 2009. Le dollar du Zimbabwe a cessé de circuler au début de 2009. Les données sont basées sur les estimations par les services du FMI de l'évolution des prix et des taux de change en dollars. Les estimations des services du FMI peuvent différer de celles des autorités.

Note : ... indique que les données ne sont pas disponibles.

**Tableau AS20**

Source : FMI, bases de données des *Perspectives de l'économie mondiale*, 29 septembre 2017.

<sup>1</sup>Dons compris.

<sup>2</sup>Données de l'exercice budgétaire.

<sup>3</sup>En dollars constants de 2009. Le dollar du Zimbabwe a cessé de circuler au début de 2009. Les données sont basées sur les estimations par les services du FMI de l'évolution des prix et des taux de change en dollars. Les estimations des services du FMI peuvent différer de celles des autorités.

Note : ... indique que les données ne sont pas disponibles.

**Tableaux AS22–AS23**

Source : FMI, Système des avis d'information.

<sup>1</sup>Une augmentation indique une appréciation.

Note : ... indique que les données ne sont pas disponibles.

**Tableaux AS27**

Source : FMI, *International Financial Statistics*.

<sup>1</sup>Comprend les actifs bancaires offshore.

Note : ... indique que les données ne sont pas disponibles.

**Tableaux AS28**

Source : FMI, *International Financial Statistics*.

<sup>1</sup>Le ratio prêts/dépôts comprend les dépôts et les prêts des banques commerciales au secteur public.

Note : ... indique que les données ne sont pas disponibles.

## Liste des tableaux

AS1.	Croissance du PIB réel .....	82
AS2.	Croissance du PIB réel, hors pétrole .....	83
AS3.	Croissance du PIB réel par habitant .....	84
AS4.	Prix à la consommation, moyenne.....	85
AS5.	Prix à la consommation, fin de période.....	86
AS6.	Investissement total.....	87
AS7.	Épargne nationale brute .....	88
AS8.	Solde budgétaire global, dons compris.....	89
AS9.	Solde budgétaire global, hors dons .....	90
AS10.	Recettes publiques, hors dons.....	91
AS11.	Dépenses publiques.....	92
AS12.	Dettes publiques.....	93
AS13.	Masse monétaire au sens large .....	94
AS14.	Expansion de la masse monétaire au sens large .....	95
AS15.	Créances sur le secteur privé non financier (variation en pourcentage).....	96
AS16.	Créances sur le secteur privé non financier (pourcentage du PIB).....	97
AS17.	Exportations de biens et de services .....	98
AS18.	Importations de biens et de services.....	99
AS19.	Balance commerciale, marchandises .....	100
AS20.	Solde extérieur courant.....	101
AS21.	Investissement direct à l'étranger, net .....	102
AS22.	Taux de change effectifs réels.....	103
AS23.	Taux de change effectifs nominaux.....	104
AS24.	Dettes extérieures publiques par débiteur .....	105
AS25.	Termes de l'échange, marchandises .....	106
AS26.	Réserves .....	107
AS27.	Pénétration bancaire.....	108
AS28.	Secteur bancaire : ratio prêts/dépôts .....	109



**Tableau AS1. Croissance du PIB réel**  
(En pourcentage)

	2004-08	2009	2010	2011	2012	2013	2014	2015	2016	2017	2018
Afrique du Sud	4,8	-1,5	3,0	3,3	2,2	2,5	1,7	1,3	0,3	0,7	1,1
Angola	17,3	2,4	3,4	3,9	5,2	6,8	4,8	3,0	-0,7	1,5	1,6
Bénin	4,2	2,3	2,1	3,0	4,8	7,2	6,4	2,1	4,0	5,4	6,0
Botswana	6,0	-7,7	8,6	6,0	4,5	11,3	4,1	-1,7	4,3	4,5	4,8
Burkina Faso	5,9	3,0	8,4	6,6	6,5	5,7	4,2	4,0	5,9	6,4	6,5
Burundi	4,4	3,8	5,1	4,0	4,4	5,9	4,5	-4,0	-1,0	0,0	0,1
Cabo Verde	7,1	-1,3	1,5	4,0	1,1	0,8	0,6	1,0	3,8	4,0	4,1
Cameroun	3,1	1,9	3,3	4,1	4,6	5,6	5,9	5,8	4,7	4,0	4,6
Comores	1,3	1,8	2,1	2,2	3,0	3,5	2,0	1,0	2,2	3,3	4,0
Congo, Rép. du	4,3	7,8	8,7	3,4	3,8	3,3	6,8	2,6	-2,8	-3,6	2,8
Congo, Rép. dém. du	6,1	2,9	7,1	6,9	7,1	8,5	9,5	6,9	2,4	2,8	3,0
Côte d'Ivoire	1,8	3,3	2,0	-4,2	10,1	9,3	8,8	8,9	7,7	7,6	7,3
Érythrée	-2,1	3,9	2,2	8,7	7,0	3,1	5,0	4,8	3,7	3,3	3,6
Éthiopie <sup>1</sup>	11,8	10,0	10,6	11,4	8,7	9,9	10,3	10,4	8,0	8,5	8,5
Gabon	1,3	-2,3	6,3	7,1	5,3	5,5	4,4	3,9	2,1	1,0	2,7
Gambie	3,3	6,4	6,5	-4,3	5,6	4,8	0,9	4,3	2,2	3,0	3,5
Ghana	6,2	4,8	7,9	14,0	9,3	7,3	4,0	3,8	3,5	5,9	8,9
Guinée	3,7	-1,5	4,2	5,6	5,9	3,9	3,7	3,5	6,6	6,7	5,8
Guinée-Bissau	3,2	3,4	4,6	8,1	-1,7	3,3	1,0	5,1	5,1	5,0	5,0
Guinée équatoriale	15,5	1,3	-8,9	6,5	8,3	-4,1	-0,7	-9,1	-9,7	-7,4	-7,8
Kenya	4,6	3,3	8,4	6,1	4,6	5,9	5,4	5,7	5,8	5,0	5,5
Lesotho	4,0	4,5	6,9	4,5	5,3	3,6	3,4	2,5	2,4	4,6	3,1
Libéria	7,3	5,1	6,1	7,4	8,2	8,7	0,7	0,0	-1,6	2,6	4,0
Madagascar	5,8	-4,7	0,3	1,5	3,0	2,3	3,3	3,1	4,2	4,3	5,3
Malawi	6,1	8,3	6,9	4,9	1,9	5,2	5,7	2,9	2,3	4,5	5,0
Mali	4,2	4,7	5,4	3,2	-0,8	2,3	7,0	6,0	5,8	5,3	5,0
Maurice	4,3	3,0	4,1	3,9	3,2	3,2	3,6	3,5	3,9	3,9	4,0
Mozambique	8,1	6,4	6,7	7,1	7,2	7,1	7,4	6,6	3,8	4,7	5,3
Namibie	4,3	0,3	6,0	5,1	5,1	5,6	6,4	6,0	1,1	0,8	2,5
Niger	5,2	-0,7	8,4	2,2	11,8	5,3	7,5	4,0	5,0	4,2	4,7
Nigéria	7,7	8,4	11,3	4,9	4,3	5,4	6,3	2,7	-1,6	0,8	1,9
Ouganda	8,3	8,1	7,7	6,8	2,2	4,7	4,6	5,7	2,3	4,4	5,2
République centrafricaine	3,3	1,7	3,0	3,3	4,1	-36,7	1,0	4,8	4,5	4,7	5,0
Rwanda	9,0	6,3	7,3	7,8	8,8	4,7	7,6	8,9	5,9	6,2	6,8
São Tomé-et-Principe	5,7	4,0	4,5	4,8	4,5	4,3	4,1	4,0	4,1	5,0	5,5
Sénégal	4,5	2,4	4,3	1,9	4,5	3,6	4,1	6,5	6,7	6,8	7,0
Seychelles	4,8	-1,1	5,9	5,4	3,7	6,0	4,5	5,0	4,5	4,1	3,4
Sierra Leone	5,8	3,2	5,3	6,3	15,2	20,7	4,6	-20,5	6,1	6,0	6,1
Soudan du Sud	...	...	...	...	-52,4	29,3	2,9	-0,2	-13,8	-6,3	-3,4
Swaziland	4,2	4,5	3,5	2,0	3,5	4,8	3,6	1,1	-0,0	0,3	-0,9
Tanzanie	6,5	5,4	6,4	7,9	5,1	7,3	7,0	7,0	7,0	6,5	6,8
Tchad	9,8	4,1	13,6	0,1	8,8	5,8	6,9	1,8	-6,4	0,6	2,4
Togo	2,4	3,5	4,1	4,8	5,9	6,1	5,4	5,3	5,0	5,0	5,3
Zambie	7,7	9,2	10,3	5,6	7,6	5,1	4,7	2,9	3,4	4,0	4,5
Zimbabwe <sup>2</sup>	-7,4	7,4	15,4	16,3	13,6	5,3	2,8	1,4	0,7	2,8	0,8
<b>Afrique subsaharienne</b>	<b>6,6</b>	<b>3,9</b>	<b>7,0</b>	<b>5,1</b>	<b>4,4</b>	<b>5,3</b>	<b>5,1</b>	<b>3,4</b>	<b>1,4</b>	<b>2,6</b>	<b>3,4</b>
<i>Médiane</i>	4,8	3,3	6,0	4,9	5,1	5,3	4,5	3,8	3,8	4,2	4,6
Hors Nigéria et Afrique du Sud	6,9	3,9	6,1	6,1	5,4	6,6	5,8	4,7	3,6	4,4	5,1
<b>Pays exportateurs de pétrole</b>	<b>8,6</b>	<b>6,7</b>	<b>9,2</b>	<b>4,7</b>	<b>3,9</b>	<b>5,7</b>	<b>5,9</b>	<b>2,5</b>	<b>-1,5</b>	<b>0,8</b>	<b>1,8</b>
Hors Nigéria	11,0	2,3	3,5	4,2	2,7	6,4	4,6	2,3	-1,3	0,5	1,6
<b>Pays importateurs de pétrole</b>	<b>5,3</b>	<b>2,0</b>	<b>5,4</b>	<b>5,4</b>	<b>4,7</b>	<b>5,1</b>	<b>4,5</b>	<b>4,0</b>	<b>3,4</b>	<b>3,9</b>	<b>4,4</b>
Hors Afrique du Sud	5,6	4,4	7,0	6,7	6,3	6,6	6,1	5,5	5,1	5,5	6,0
<b>Pays à revenu intermédiaire</b>	<b>6,6</b>	<b>3,6</b>	<b>6,9</b>	<b>4,5</b>	<b>4,3</b>	<b>4,8</b>	<b>4,6</b>	<b>2,7</b>	<b>0,4</b>	<b>1,8</b>	<b>2,6</b>
Hors Afrique du Sud et Nigéria	7,3	2,8	5,1	5,3	6,1	5,9	4,9	3,9	2,9	3,6	4,5
<b>Pays à faible revenu</b>	<b>6,3</b>	<b>5,1</b>	<b>7,4</b>	<b>7,1</b>	<b>4,7</b>	<b>7,3</b>	<b>6,7</b>	<b>5,7</b>	<b>4,4</b>	<b>5,3</b>	<b>5,7</b>
Hors pays en situation de fragilité	8,1	6,7	7,8	8,1	6,3	7,4	7,5	7,4	6,1	6,6	6,9
<b>Pays en situation de fragilité</b>	<b>3,5</b>	<b>3,2</b>	<b>6,0</b>	<b>3,6</b>	<b>3,7</b>	<b>7,3</b>	<b>6,1</b>	<b>4,0</b>	<b>2,4</b>	<b>3,7</b>	<b>4,3</b>
Zone franc	4,9	2,6	4,0	2,8	6,1	4,5	5,7	4,2	3,3	3,8	4,6
CEMAC	6,3	2,3	3,6	4,4	5,9	2,7	4,7	1,9	-0,6	0,3	2,1
UEMOA	3,6	2,9	4,4	1,3	6,3	6,1	6,6	6,2	6,3	6,4	6,4
COMESA (pays membres d'AfSS)	6,2	5,7	8,1	7,4	6,1	6,3	6,4	6,1	4,7	5,2	5,5
CAE-5	6,2	5,2	7,4	6,9	4,5	6,1	5,9	6,1	5,4	5,4	5,9
CEDEAO	6,8	7,0	9,7	5,0	5,1	5,8	6,1	3,2	0,4	2,4	3,4
Union douanière d'Afrique australe	4,8	-1,6	3,4	3,4	2,4	3,0	2,0	1,3	0,5	0,9	1,3
SADC	6,2	0,5	4,3	4,4	3,8	4,4	3,5	2,7	1,5	2,2	2,5

Voir sources et notes page 80.

**Tableau AS2. Croissance du PIB réel, hors pétrole**  
(En pourcentage)

	2004-08	2009	2010	2011	2012	2013	2014	2015	2016	2017	2018
Afrique du Sud	4,8	-1,5	3,0	3,3	2,2	2,5	1,7	1,3	0,3	0,7	1,1
Angola	17,6	8,1	7,6	9,5	5,5	10,9	8,2	1,6	-0,4	1,3	1,5
Bénin	4,2	2,3	2,1	3,0	4,8	7,2	6,4	2,1	4,0	5,4	6,0
Botswana	6,0	-7,7	8,6	6,0	4,5	11,3	4,1	-1,7	4,3	4,5	4,8
Burkina Faso	5,9	3,0	8,4	6,6	6,5	5,7	4,2	4,0	5,9	6,4	6,5
Burundi	4,4	3,8	5,1	4,0	4,4	5,9	4,5	-4,0	-1,0	0,0	0,1
Cabo Verde	7,1	-1,3	1,5	4,0	1,1	0,8	0,6	1,0	3,8	4,0	4,1
Cameroun	3,6	2,9	4,1	4,6	4,6	5,4	5,6	4,9	5,1	4,3	4,8
Comores	1,3	1,8	2,1	2,2	3,0	3,5	2,0	1,0	2,2	3,3	4,0
Congo, Rép. du	5,7	3,9	6,4	7,5	9,7	8,2	7,9	5,3	-3,1	-7,0	-3,4
Congo, Rép. dém. du	5,9	2,8	7,2	7,0	7,2	8,6	9,5	7,1	2,4	2,7	3,0
Côte d'Ivoire	1,8	2,1	2,6	-4,8	12,5	9,0	9,4	8,2	7,2	8,2	7,4
Érythrée	-2,1	3,9	2,2	8,7	7,0	3,1	5,0	4,8	3,7	3,3	3,6
Éthiopie <sup>1</sup>	11,8	10,0	10,6	11,4	8,7	9,9	10,3	10,4	8,0	8,5	8,5
Gabon	5,0	-3,3	13,1	10,5	7,1	7,7	5,1	3,8	3,3	1,7	3,3
Gambie	3,3	6,4	6,5	-4,3	5,6	4,8	0,9	4,3	2,2	3,0	3,5
Ghana	6,2	4,8	7,6	8,6	8,6	6,7	4,0	4,0	4,8	4,0	5,0
Guinée	3,7	-1,5	4,2	5,6	5,9	3,9	3,7	3,5	6,6	6,7	5,8
Guinée-Bissau	3,2	3,4	4,6	8,1	-1,7	3,3	1,0	5,1	5,1	5,0	5,0
Guinée équatoriale	29,0	18,2	-10,2	15,9	6,8	1,5	-2,3	-10,1	-5,9	-4,2	-4,6
Kenya	4,6	3,3	8,4	6,1	4,6	5,9	5,4	5,7	5,8	5,0	5,5
Lesotho	4,0	4,5	6,9	4,5	5,3	3,6	3,4	2,5	2,4	4,6	3,1
Libéria	7,3	5,1	6,1	7,4	8,2	8,7	0,7	0,0	-1,6	2,6	4,0
Madagascar	5,8	-4,7	0,3	1,5	3,0	2,3	3,3	3,1	4,2	4,3	5,3
Malawi	6,1	8,3	6,9	4,9	1,9	5,2	5,7	2,9	2,3	4,5	5,0
Mali	4,2	4,7	5,4	3,2	-0,8	2,3	7,0	6,0	5,8	5,3	5,0
Maurice	4,3	3,0	4,1	3,9	3,2	3,2	3,6	3,5	3,9	3,9	4,0
Mozambique	8,1	6,4	6,7	7,1	7,2	7,1	7,4	6,6	3,8	4,7	5,3
Namibie	4,3	0,3	6,0	5,1	5,1	5,6	6,4	6,0	1,1	0,8	2,5
Niger	5,2	-0,7	8,4	1,3	4,2	3,2	8,9	5,3	4,6	3,7	5,2
Nigéria	10,8	10,0	12,4	5,3	5,9	8,3	7,3	3,6	-0,3	0,5	1,1
Ouganda	8,3	8,1	7,7	6,8	2,2	4,7	4,6	5,7	2,3	4,4	5,2
République centrafricaine	3,3	1,7	3,0	3,3	4,1	-36,7	1,0	4,8	4,5	4,7	5,0
Rwanda	9,0	6,3	7,3	7,8	8,8	4,7	7,6	8,9	5,9	6,2	6,8
São Tomé-et-Principe	5,7	4,0	4,5	4,8	4,5	4,3	4,1	4,0	4,1	5,0	5,5
Sénégal	4,5	2,4	4,3	1,9	4,5	3,6	4,1	6,5	6,7	6,8	7,0
Seychelles	4,8	-1,1	5,9	5,4	3,7	6,0	4,5	5,0	4,5	4,1	3,4
Sierra Leone	5,8	3,2	5,3	6,3	15,2	20,7	4,6	-20,5	6,1	6,0	6,1
Soudan du Sud	...	...	...	...	-0,8	4,1	-17,5	-1,2	-7,0	-3,0	-5,3
Swaziland	4,2	4,5	3,5	2,0	3,5	4,8	3,6	1,1	-0,0	0,3	-0,9
Tanzanie	6,5	5,4	6,4	7,9	5,1	7,3	7,0	7,0	7,0	6,5	6,8
Tchad	6,3	6,3	17,3	0,2	11,5	8,1	7,1	-2,9	-6,0	0,1	1,6
Togo	2,4	3,5	4,1	4,8	5,9	6,1	5,4	5,3	5,0	5,0	5,3
Zambie	7,7	9,2	10,3	5,6	7,6	5,1	4,7	2,9	3,4	4,0	4,5
Zimbabwe <sup>2</sup>	-7,4	7,4	15,4	16,3	13,6	5,3	2,8	1,4	0,7	2,8	0,8
<b>Afrique subsaharienne</b>	<b>7,7</b>	<b>4,9</b>	<b>7,7</b>	<b>5,5</b>	<b>5,2</b>	<b>6,4</b>	<b>5,4</b>	<b>3,5</b>	<b>1,9</b>	<b>2,5</b>	<b>3,0</b>
<i>Médiane</i>	5,1	3,7	6,1	5,4	5,1	5,3	4,6	4,0	3,8	4,1	4,8
Hors Nigéria et Afrique du Sud	7,4	5,0	6,8	6,8	6,2	6,9	5,9	4,5	3,9	4,4	4,8
<b>Pays exportateurs de pétrole</b>	<b>11,5</b>	<b>9,2</b>	<b>10,8</b>	<b>6,2</b>	<b>5,9</b>	<b>8,2</b>	<b>6,6</b>	<b>2,9</b>	<b>-0,3</b>	<b>0,5</b>	<b>1,2</b>
Hors Nigéria	5,1	7,0	6,2	8,6	6,1	8,0	4,9	1,2	-0,4	0,6	1,3
<b>Pays importateurs de pétrole</b>	<b>5,3</b>	<b>1,9</b>	<b>5,4</b>	<b>5,0</b>	<b>4,7</b>	<b>5,0</b>	<b>4,5</b>	<b>4,0</b>	<b>3,5</b>	<b>3,8</b>	<b>4,2</b>
Hors Afrique du Sud	5,6	4,3	7,0	6,2	6,3	6,5	6,2	5,5	5,1	5,4	5,7
<b>Pays à revenu intermédiaire</b>	<b>8,1</b>	<b>4,8</b>	<b>7,7</b>	<b>5,1</b>	<b>5,0</b>	<b>6,3</b>	<b>5,2</b>	<b>3,0</b>	<b>1,1</b>	<b>1,6</b>	<b>2,1</b>
Hors Afrique du Sud et Nigéria	8,4	4,8	6,2	6,5	6,4	7,1	5,6	3,5	3,3	3,4	4,0
<b>Pays à faible revenu</b>	<b>6,2</b>	<b>5,2</b>	<b>7,5</b>	<b>7,1</b>	<b>6,0</b>	<b>6,6</b>	<b>6,1</b>	<b>5,5</b>	<b>4,5</b>	<b>5,4</b>	<b>5,6</b>
Hors pays en situation de fragilité	8,1	6,7	7,8	8,1	6,0	7,3	7,5	7,5	6,1	6,6	6,9
<b>Pays en situation de fragilité</b>	<b>3,4</b>	<b>2,8</b>	<b>6,2</b>	<b>3,8</b>	<b>7,3</b>	<b>6,3</b>	<b>5,2</b>	<b>3,7</b>	<b>2,7</b>	<b>3,7</b>	<b>3,8</b>
Zone franc	6,5	4,2	4,7	4,2	6,8	5,5	5,8	3,8	3,6	3,9	4,5
CEMAC	9,7	6,0	4,8	7,6	7,2	5,2	4,5	1,1	0,4	0,5	1,8
UEMOA	3,6	2,6	4,6	1,0	6,4	5,9	6,9	6,1	6,1	6,5	6,5
COMESA (pays membres d'AFSS)	6,1	5,7	8,1	7,4	6,1	6,4	6,4	6,1	4,7	5,2	5,5
CAE-5	6,2	5,2	7,4	6,9	4,5	6,1	5,9	6,1	5,4	5,4	5,9
CEDEAO	9,0	8,1	10,6	4,9	6,2	7,8	6,8	3,8	1,4	2,0	2,6
Union douanière d'Afrique australe	4,8	-1,6	3,4	3,4	2,4	3,0	2,0	1,3	0,5	0,9	1,3
SADC	6,3	1,2	4,9	5,1	3,8	4,9	4,0	2,5	1,6	2,1	2,5

Voir sources et notes page 80.

**Tableau AS3. Croissance du PIB réel par habitant**  
(En pourcentage)

	2004-08	2009	2010	2011	2012	2013	2014	2015	2016	2017	2018
Afrique du Sud	3,5	-2,9	1,6	1,8	0,7	1,0	0,2	-0,3	-1,3	-0,9	-0,5
Angola	13,8	-0,6	0,4	0,9	2,1	3,7	1,8	0,0	-3,6	-1,5	-1,4
Bénin	1,0	-0,6	-0,8	0,1	2,0	4,4	3,6	-0,4	1,5	2,9	3,6
Botswana	4,6	-8,9	7,2	4,8	3,2	10,0	2,9	-2,9	3,1	3,3	3,6
Burkina Faso	2,7	-0,1	5,2	3,5	3,3	2,6	1,2	1,1	4,1	3,5	3,7
Burundi	2,4	1,4	2,7	1,6	2,0	3,5	2,0	-6,2	-3,4	-2,3	-2,2
Cabo Verde	6,4	-1,5	1,1	3,3	-2,0	-0,4	-0,6	-0,2	2,6	2,7	2,8
Cameroun	0,3	-0,8	0,8	1,6	2,0	3,0	3,3	3,2	2,1	1,4	2,0
Comores	-1,1	-1,2	-0,9	-0,8	-0,0	0,5	-1,0	-1,9	-0,8	0,3	1,0
Congo, Rép. du	1,7	5,2	6,1	0,9	1,3	0,8	4,2	0,1	-5,2	-6,0	0,3
Congo, Rép. dém. du	3,0	-0,1	4,0	3,8	4,0	5,3	6,3	3,8	-0,6	-0,2	-0,0
Côte d'Ivoire	-0,8	0,6	-0,6	-6,6	7,3	6,5	6,0	6,2	5,0	4,9	4,6
Érythrée	-5,2	0,6	-1,1	5,2	3,6	-0,2	1,6	1,4	0,4	-0,0	0,3
Éthiopie <sup>1</sup>	9,2	8,3	8,8	9,6	7,0	8,2	8,6	8,7	6,3	6,8	6,7
Gabon	-1,5	-5,9	2,4	3,2	1,4	1,5	2,9	2,4	0,7	-0,4	1,3
Gambie	0,0	3,1	3,1	-7,4	2,2	1,4	-2,3	1,0	-1,0	-0,3	0,2
Ghana	3,6	2,2	5,2	11,2	6,6	4,6	1,4	1,2	0,9	3,3	6,1
Guinée	1,4	-4,1	1,5	2,9	3,2	1,3	1,1	1,0	4,0	4,1	3,2
Guinée Bissau	1,0	1,1	3,8	5,8	-3,8	1,0	-1,2	2,8	2,8	2,7	2,7
Guinée équatoriale	12,1	-1,5	-11,5	3,6	5,3	-6,8	-3,4	-11,6	-12,1	-9,8	-10,2
Kenya	1,8	0,5	6,1	3,4	1,5	3,1	2,4	2,8	2,9	2,2	2,6
Lesotho	3,7	4,3	6,6	4,3	5,0	3,3	3,2	2,3	2,1	4,4	2,8
Libéria	5,7	0,8	1,8	4,7	5,5	5,9	-1,9	-2,5	-3,9	0,2	1,5
Madagascar	2,8	-7,4	-2,5	-1,4	0,2	-0,6	0,5	0,3	1,3	1,5	2,5
Malawi	3,5	5,3	3,9	1,9	-1,0	2,3	2,7	0,1	-0,6	1,6	2,1
Mali	0,9	1,3	2,1	0,1	-3,7	-0,7	3,6	2,6	2,4	1,9	1,6
Maurice	3,8	2,8	3,9	3,7	2,9	3,0	3,4	3,4	3,8	3,5	3,6
Mozambique	5,0	3,4	3,7	4,1	4,2	4,2	4,5	3,7	1,1	2,0	2,5
Namibie	2,9	-1,2	4,5	3,5	3,1	3,7	4,4	4,0	-0,8	-0,0	1,7
Niger	1,5	-4,1	5,1	-0,9	8,5	2,1	4,3	0,8	1,9	1,1	1,6
Nigéria	4,9	5,5	8,3	2,1	1,5	2,6	3,5	-0,1	-4,2	-1,9	-0,8
Ouganda	4,7	4,5	4,2	3,4	-0,9	1,7	1,6	2,6	-0,7	1,4	2,1
République centrafricaine	1,5	-0,2	1,1	1,3	2,1	-37,9	-0,9	2,8	2,5	2,7	3,0
Rwanda	6,8	4,1	4,1	5,7	5,7	2,3	5,1	6,0	3,8	3,5	4,2
São Tomé-et-Principe	3,0	1,0	1,5	1,9	1,8	1,7	1,6	1,4	1,6	2,6	3,1
Sénégal	1,7	-0,4	1,2	-1,2	1,3	0,4	0,9	3,2	3,5	3,6	3,8
Seychelles	3,7	-1,5	3,0	8,2	2,7	4,1	2,9	3,0	3,8	3,3	2,2
Sierra Leone	2,4	1,2	3,3	4,3	13,0	18,2	2,4	-21,6	4,1	4,1	4,1
Soudan du Sud	...	...	...	...	-54,7	23,4	-1,6	-4,4	-18,0	-10,8	-8,1
Swaziland	3,2	3,4	2,4	0,8	2,2	3,6	2,4	-0,1	-1,2	-1,0	-2,2
Tanzanie	3,6	2,7	3,8	5,3	2,7	5,2	4,9	4,9	4,9	4,4	4,7
Tchad	7,1	1,6	10,8	-2,3	6,2	3,2	4,3	-0,7	-8,7	-2,1	-0,1
Togo	-0,7	0,7	1,3	2,0	3,1	3,3	2,6	2,5	2,2	2,2	2,5
Zambie	4,7	6,0	7,1	2,4	4,4	1,9	1,5	-0,2	0,3	0,8	1,3
Zimbabwe <sup>2</sup>	-8,1	6,4	14,4	15,2	8,4	2,4	0,2	-1,1	-1,9	0,2	-1,7
<b>Afrique subsaharienne</b>	<b>4,2</b>	<b>1,5</b>	<b>4,6</b>	<b>2,7</b>	<b>1,9</b>	<b>2,9</b>	<b>2,6</b>	<b>1,0</b>	<b>-1,0</b>	<b>0,3</b>	<b>1,0</b>
<i>Médiane</i>	2,9	0,8	3,2	3,0	2,7	2,6	2,4	1,1	1,3	1,6	2,2
Hors Nigéria et Afrique du Sud	4,1	1,2	3,5	3,5	2,7	3,9	3,2	2,2	1,1	1,9	2,6
<b>Pays exportateurs de pétrole</b>	<b>5,7</b>	<b>3,8</b>	<b>6,2</b>	<b>1,9</b>	<b>1,0</b>	<b>2,8</b>	<b>3,0</b>	<b>-0,2</b>	<b>-4,2</b>	<b>-2,0</b>	<b>-0,9</b>
Hors Nigéria	7,9	-0,6	0,6	1,3	-0,2	3,3	1,8	-0,5	-4,0	-2,2	-1,1
<b>Pays importateurs de pétrole</b>	<b>3,2</b>	<b>-0,1</b>	<b>3,3</b>	<b>3,3</b>	<b>2,5</b>	<b>2,9</b>	<b>2,4</b>	<b>1,8</b>	<b>1,3</b>	<b>1,7</b>	<b>2,2</b>
Hors Afrique du Sud	3,0	1,8	4,5	4,2	3,6	4,1	3,6	3,0	2,6	3,1	3,6
<b>Pays à revenu intermédiaire</b>	<b>4,3</b>	<b>1,2</b>	<b>4,5</b>	<b>2,2</b>	<b>1,9</b>	<b>2,3</b>	<b>2,2</b>	<b>0,3</b>	<b>-1,9</b>	<b>-0,6</b>	<b>0,2</b>
Hors Afrique du Sud et Nigéria	4,6	0,2	2,5	2,6	3,3	3,2	2,3	1,3	0,4	1,1	2,0
<b>Pays à faible revenu</b>	<b>3,5</b>	<b>2,5</b>	<b>4,7</b>	<b>4,5</b>	<b>2,0</b>	<b>4,7</b>	<b>4,1</b>	<b>3,1</b>	<b>1,9</b>	<b>2,8</b>	<b>3,2</b>
Hors pays en situation de fragilité	5,1	4,0	5,2	5,6	3,8	5,0	5,2	5,1	3,9	4,3	4,6
<b>Pays en situation de fragilité</b>	<b>0,9</b>	<b>0,6</b>	<b>3,3</b>	<b>1,0</b>	<b>0,8</b>	<b>4,4</b>	<b>3,2</b>	<b>1,1</b>	<b>-0,4</b>	<b>0,8</b>	<b>1,4</b>
Zone franc	2,0	-0,3	1,1	-0,0	3,2	1,6	3,0	1,6	0,7	1,1	2,0
CEMAC	3,4	-0,6	0,8	1,6	3,1	-0,1	2,2	-0,4	-2,9	-2,0	-0,2
UEMOA	0,6	0,0	1,5	-1,6	3,3	3,2	3,6	3,3	3,5	3,5	3,5
COMESA (pays membres d'AFSS)	3,5	3,2	5,7	4,9	3,3	3,8	3,9	3,6	2,3	2,7	3,0
CAE-5	3,3	2,3	4,7	4,1	1,6	3,5	3,2	3,5	2,8	2,8	3,3
CEDEAO	3,9	4,1	6,8	2,2	2,3	2,9	3,3	0,4	-2,3	-0,3	0,7
Union douanière d'Afrique australe	3,5	-2,9	2,0	2,0	1,0	1,5	0,5	-0,2	-1,0	-0,6	-0,2
SADC	4,4	-1,3	2,4	2,5	1,8	2,4	1,5	0,7	-0,5	0,2	0,5

Voir sources et notes page 80.

**Tableau AS4. Prix à la consommation**  
(Pourcentage moyen de variation annuelle)

	2004-08	2009	2010	2011	2012	2013	2014	2015	2016	2017	2018
Afrique du Sud	5,5	7,1	4,3	5,0	5,6	5,8	6,1	4,6	6,3	5,4	5,3
Angola	20,9	13,7	14,5	13,5	10,3	8,8	7,3	10,3	32,4	30,9	20,6
Bénin	3,9	0,4	2,2	2,7	6,7	1,0	-1,1	0,3	-0,8	2,0	2,1
Botswana	9,4	8,1	6,9	8,5	7,5	5,9	4,4	3,1	2,8	3,7	3,7
Burkina Faso	3,8	0,9	-0,6	2,8	3,8	0,5	-0,3	0,9	-0,2	1,5	2,0
Burundi	11,4	10,6	6,5	9,6	18,2	7,9	4,4	5,6	5,5	18,0	20,2
Cabo Verde	2,9	1,0	2,1	4,5	2,5	1,5	-0,2	0,1	-1,4	1,0	1,5
Cameroun	2,7	3,0	1,3	2,9	2,4	2,1	1,9	2,7	0,9	0,7	1,1
Comores	4,0	4,8	3,9	2,2	5,9	1,6	1,3	2,0	1,8	2,0	2,0
Congo, Rép. du	3,7	4,3	0,4	1,8	5,0	4,6	0,9	2,7	3,6	-0,4	-1,1
Congo, Rép. dém. du	14,6	46,1	23,5	14,9	0,9	0,9	1,2	1,0	18,2	41,7	44,0
Côte d'Ivoire	3,2	1,0	1,4	4,9	1,3	2,6	0,4	1,2	0,7	1,0	2,0
Érythrée	16,4	33,0	11,2	3,9	6,0	6,5	10,0	9,0	9,0	9,0	9,0
Éthiopie	18,0	8,5	8,1	33,2	24,1	8,1	7,4	10,1	7,3	8,1	8,0
Gabon	0,9	1,9	1,4	1,3	2,7	0,5	4,5	-0,1	2,1	2,5	2,5
Gambie	6,2	4,6	5,0	4,8	4,6	5,2	6,3	6,8	7,2	8,3	7,1
Ghana	13,3	13,1	6,7	7,7	7,1	11,7	15,5	17,2	17,5	11,8	9,0
Guinée	25,0	4,7	15,5	21,4	15,2	11,9	9,7	8,2	8,2	8,5	8,2
Guinée Bissau	4,2	-1,6	1,1	5,1	2,1	0,8	-1,0	1,5	1,5	2,8	2,5
Guinée équatoriale	4,4	5,7	5,3	4,8	3,4	3,2	4,3	1,7	1,4	1,7	1,8
Kenya	8,3	10,6	4,3	14,0	9,4	5,7	6,9	6,6	6,3	8,0	5,2
Lesotho	6,9	5,8	3,3	6,0	5,5	5,0	4,6	4,3	6,4	6,6	6,0
Libéria	9,8	7,4	7,3	8,5	6,8	7,6	9,9	7,7	8,8	12,8	9,9
Madagascar	12,5	9,0	9,2	9,5	5,7	5,8	6,1	7,4	6,7	7,8	6,8
Malawi	11,5	8,4	7,4	7,6	21,3	28,3	23,8	21,9	21,7	13,0	9,6
Mali	3,1	2,2	1,3	3,1	5,3	-0,6	0,9	1,4	-1,8	0,2	1,2
Maurice	7,4	2,5	2,9	6,5	3,9	3,5	3,2	1,3	1,0	4,2	5,0
Mozambique	10,2	3,3	12,7	10,4	2,1	4,2	2,3	2,4	19,2	17,5	10,5
Namibie	5,4	9,5	4,9	5,0	6,7	5,6	5,3	3,4	6,7	6,0	5,8
Niger	4,0	4,3	-2,8	2,9	0,5	2,3	-0,9	1,0	0,3	1,0	2,1
Nigéria	11,6	12,5	13,7	10,8	12,2	8,5	8,0	9,0	15,7	16,3	14,8
Ouganda	7,5	13,0	3,7	15,0	12,7	4,9	3,1	5,4	5,5	5,8	5,6
République centrafricaine	3,5	3,5	1,5	1,2	5,9	6,6	11,6	4,5	4,6	3,8	3,7
Rwanda	10,9	10,3	2,3	5,7	6,3	4,2	1,8	2,5	5,7	7,1	6,0
São Tomé-et-Príncipe	20,8	17,0	13,3	14,3	10,6	8,1	7,0	5,3	5,4	4,5	5,2
Sénégal	3,3	-2,2	1,2	3,4	1,4	0,7	-1,1	0,1	0,9	2,1	2,2
Seychelles	9,0	31,8	-2,4	2,6	7,1	4,3	1,4	4,0	-1,0	2,8	2,3
Sierra Leone	12,5	9,2	17,8	18,5	13,8	9,8	8,3	9,0	11,5	16,9	10,6
Soudan du Sud	...	...	...	...	45,1	-0,0	1,7	52,8	379,8	182,2	45,0
Swaziland	6,2	7,4	4,5	6,1	8,9	5,6	5,7	5,0	8,0	7,0	5,4
Tanzanie	6,6	12,1	7,2	12,7	16,0	7,9	6,1	5,6	5,2	5,4	5,0
Tchad	1,5	10,1	-2,1	1,9	7,7	0,2	1,7	6,8	-1,1	0,2	1,9
Togo	3,8	3,7	1,4	3,6	2,6	1,8	0,2	1,8	0,9	0,8	1,2
Zambie	13,7	13,4	8,5	8,7	6,6	7,0	7,8	10,1	17,9	6,8	7,4
Zimbabwe <sup>1</sup>	39,9	6,2	3,0	3,5	3,7	1,6	-0,2	-2,4	-1,6	2,5	9,5
<b>Afrique subsaharienne</b>	<b>8,8</b>	<b>9,8</b>	<b>8,1</b>	<b>9,4</b>	<b>9,3</b>	<b>6,6</b>	<b>6,3</b>	<b>7,0</b>	<b>11,3</b>	<b>11,0</b>	<b>9,5</b>
<i>Médiane</i>	7,2	7,3	4,3	5,4	6,0	4,9	4,4	4,3	5,5	5,4	5,3
Hors Nigéria et Afrique du Sud	9,2	9,4	6,5	10,7	9,1	5,7	5,3	6,7	10,8	10,3	8,2
<b>Pays exportateurs de pétrole</b>	<b>10,9</b>	<b>11,5</b>	<b>12,0</b>	<b>10,0</b>	<b>11,2</b>	<b>7,5</b>	<b>7,1</b>	<b>8,9</b>	<b>17,8</b>	<b>17,1</b>	<b>13,9</b>
Hors Nigéria	9,1	8,8	7,4	7,6	8,4	4,9	4,6	8,5	23,7	19,4	11,5
<b>Pays importateurs de pétrole</b>	<b>7,7</b>	<b>8,6</b>	<b>5,4</b>	<b>9,0</b>	<b>7,9</b>	<b>5,9</b>	<b>5,7</b>	<b>5,6</b>	<b>6,9</b>	<b>7,1</b>	<b>6,7</b>
Hors Afrique du Sud	9,3	9,7	6,2	11,6	9,3	6,0	5,5	6,1	7,2	7,9	7,3
<b>Pays à revenu intermédiaire</b>	<b>8,6</b>	<b>9,5</b>	<b>8,5</b>	<b>8,3</b>	<b>8,4</b>	<b>6,9</b>	<b>6,9</b>	<b>7,1</b>	<b>11,6</b>	<b>11,1</b>	<b>9,6</b>
Hors Afrique du Sud et Nigéria	8,8	8,3	6,1	8,3	6,4	6,0	6,1	6,7	11,2	9,8	7,3
<b>Pays à faible revenu</b>	<b>9,8</b>	<b>10,8</b>	<b>6,9</b>	<b>13,4</b>	<b>12,2</b>	<b>5,4</b>	<b>4,5</b>	<b>6,6</b>	<b>10,3</b>	<b>10,9</b>	<b>9,1</b>
Hors pays en situation de fragilité	9,4	8,9	5,8	16,6	14,4	6,0	4,6	5,9	6,0	6,6	6,1
<b>Pays en situation de fragilité</b>	<b>8,3</b>	<b>10,4</b>	<b>6,7</b>	<b>7,4</b>	<b>7,4</b>	<b>4,2</b>	<b>3,4</b>	<b>6,2</b>	<b>13,4</b>	<b>13,5</b>	<b>11,0</b>
Zone franc	3,1	2,7	1,1	3,2	3,3	1,7	1,2	1,8	0,6	1,1	1,6
CEMAC	2,7	4,6	1,5	2,7	3,8	2,2	2,7	2,7	1,3	1,0	1,3
UEMOA	3,4	0,9	0,8	3,6	2,8	1,3	-0,1	1,0	0,1	1,2	1,9
COMESA (pays membres d'AfSS)	11,5	13,0	7,3	15,4	11,3	6,1	5,8	6,7	8,4	10,0	9,7
CAE-5	7,8	11,6	5,1	13,2	12,3	6,3	5,5	5,7	5,7	6,7	5,5
CEDEAO	10,3	10,3	11,1	9,6	10,3	7,6	7,3	8,2	12,8	12,9	11,6
Union douanière d'Afrique australe	5,7	7,2	4,4	5,1	5,8	5,8	6,0	4,5	6,2	5,4	5,3
SADC	7,9	9,8	6,9	7,6	7,1	6,3	6,0	5,5	10,4	10,3	9,0

Voir sources et notes page 80.

**Tableau AS5. Prix à la consommation***(Fin de période, variation en pourcentage)*

	2004-08	2009	2010	2011	2012	2013	2014	2015	2016	2017	2018
Afrique du Sud	6,4	6,3	3,5	6,2	5,7	5,4	5,3	5,3	6,7	5,2	5,4
Angola	17,3	14,0	15,3	11,4	9,0	7,7	7,5	14,3	41,9	23,4	17,6
Bénin	4,1	-0,5	4,0	1,8	6,8	-1,8	-0,8	2,3	-2,7	2,2	2,0
Botswana	9,9	5,8	7,4	9,2	7,4	4,1	3,8	3,1	3,0	4,4	3,0
Burkina Faso	4,1	-1,8	-0,3	5,1	1,7	0,1	-0,1	1,3	-1,6	2,0	2,0
Burundi	12,5	4,6	4,1	14,9	11,8	9,0	3,7	7,1	9,5	18,6	21,5
Cabo Verde	3,5	-0,4	3,4	3,6	4,1	0,1	-0,4	-0,5	-0,3	1,1	1,7
Cameroun	3,1	0,9	2,6	2,7	2,5	1,7	2,6	1,5	0,3	1,2	1,1
Comores	4,4	2,2	6,7	4,9	1,0	3,5	0,0	2,0	0,8	1,9	2,1
Congo, Rép. du	6,0	-1,8	2,6	1,8	7,5	2,1	0,5	3,2	0,8	-1,3	-0,9
Congo, Rép. dém. du	17,2	53,4	9,8	8,7	2,8	1,1	1,0	0,9	23,6	50,0	40,0
Côte d'Ivoire	3,9	-1,7	5,1	2,0	3,4	0,4	0,9	1,4	1,1	1,5	2,0
Érythrée	17,5	22,2	14,2	12,3	2,9	9,5	10,0	9,0	9,0	9,0	9,0
Éthiopie	19,3	7,1	14,6	35,9	15,0	7,7	7,1	10,0	6,7	9,2	7,5
Gabon	1,1	0,9	0,7	2,3	2,2	3,3	1,7	-1,2	4,1	2,5	2,5
Gambie	5,2	2,7	5,8	4,4	4,9	5,6	6,9	6,7	7,9	7,6	6,4
Ghana	13,7	9,5	6,9	8,4	8,1	13,5	17,0	17,7	15,4	10,0	8,0
Guinée	24,6	7,9	20,8	19,0	12,8	10,5	9,0	7,3	8,7	8,2	8,0
Guinée Bissau	4,9	-6,4	5,7	3,4	1,6	-0,1	-0,1	2,4	1,6	2,5	2,5
Guinée équatoriale	4,3	5,0	5,4	4,9	2,6	4,9	2,6	1,6	1,6	1,7	1,9
Kenya	9,0	8,0	5,8	18,9	3,2	7,1	6,0	8,0	6,3	5,1	5,2
Lesotho	7,2	3,5	3,6	7,2	5,0	5,5	2,0	7,5	4,4	6,5	6,0
Libéria	9,5	9,7	6,6	11,4	7,7	8,5	7,7	8,0	12,5	12,4	9,1
Madagascar	13,6	8,0	10,2	6,9	5,8	6,3	6,0	7,6	7,0	7,7	6,8
Malawi	11,6	7,6	6,3	9,8	34,6	23,5	24,2	24,9	20,0	11,1	8,3
Mali	3,7	1,7	1,9	5,3	2,4	0,0	1,2	1,0	-0,8	1,0	1,4
Maurice	7,3	1,5	6,1	4,9	3,2	4,1	0,2	1,3	2,3	5,0	4,0
Mozambique	9,2	4,2	16,6	5,5	2,2	3,0	1,1	11,1	21,1	14,0	8,0
Namibie	6,1	7,9	3,1	7,4	6,4	4,9	4,6	3,7	7,3	6,0	5,8
Niger	5,3	-3,1	1,4	1,4	0,7	1,1	-0,6	2,2	-2,4	2,0	2,0
Nigéria	10,3	13,9	11,8	10,3	12,0	8,0	8,0	9,6	18,5	16,0	15,1
Ouganda	8,4	10,9	1,5	23,7	4,3	5,5	2,1	8,4	5,7	5,9	5,3
République centrafricaine	4,7	-1,2	2,3	4,3	5,9	5,9	9,7	4,8	4,7	3,6	3,6
Rwanda	11,4	5,7	0,2	8,3	3,9	3,6	2,1	4,5	7,3	7,0	5,0
São Tomé-et-Principe	21,9	16,1	12,9	11,9	10,4	7,1	6,4	4,0	5,1	5,5	5,0
Sénégal	3,8	-4,5	4,3	2,7	1,1	-0,1	-0,8	0,4	2,1	2,0	2,2
Seychelles	16,1	-2,5	0,4	5,5	5,8	3,4	0,5	3,2	-0,2	3,0	3,2
Sierra Leone	12,4	10,8	18,4	16,9	12,0	8,5	9,8	10,1	17,4	12,0	9,5
Soudan du Sud	...	...	...	...	25,2	-8,8	9,9	109,9	479,7	111,4	25,0
Swaziland	7,7	4,5	4,5	7,8	8,3	4,4	6,2	4,9	9,0	6,5	4,4
Tanzanie	7,1	12,2	5,6	19,8	12,1	5,6	4,8	6,8	5,0	5,0	5,0
Tchad	3,3	4,7	-2,2	10,7	2,1	0,9	3,7	4,1	-4,9	0,7	2,3
Togo	4,9	0,6	3,8	1,5	2,8	-0,4	1,8	1,6	0,5	...	...
Zambie	13,4	9,9	7,9	7,2	7,3	7,1	7,9	21,1	7,5	5,8	8,0
Zimbabwe <sup>1</sup>	...	-7,7	3,2	4,9	2,9	0,3	-0,8	-2,5	-0,9	7,0	10,0
<b>Afrique subsaharienne</b>	<b>8,9</b>	<b>9,1</b>	<b>7,7</b>	<b>10,0</b>	<b>8,2</b>	<b>6,1</b>	<b>6,1</b>	<b>8,2</b>	<b>12,5</b>	<b>10,4</b>	<b>9,2</b>
<i>Médiane</i>	7,3	4,7	5,3	7,0	5,0	4,4	3,7	4,5	5,1	5,7	5,0
Hors Nigéria et Afrique du Sud	9,6	7,6	7,1	11,8	6,9	5,2	5,2	8,5	11,5	9,4	7,5
<b>Pays exportateurs de pétrole</b>	<b>9,8</b>	<b>12,1</b>	<b>10,8</b>	<b>9,5</b>	<b>10,5</b>	<b>6,9</b>	<b>7,2</b>	<b>10,2</b>	<b>21,2</b>	<b>15,6</b>	<b>13,5</b>
Hors Nigéria	8,5	7,4	8,1	7,4	6,7	4,0	5,0	11,8	28,4	14,7	9,5
<b>Pays importateurs de pétrole</b>	<b>8,4</b>	<b>7,1</b>	<b>5,5</b>	<b>10,4</b>	<b>6,5</b>	<b>5,5</b>	<b>5,3</b>	<b>6,7</b>	<b>6,9</b>	<b>7,0</b>	<b>6,5</b>
Hors Afrique du Sud	10,0	7,7	6,8	13,3	7,0	5,6	5,2	7,5	6,9	7,9	7,0
<b>Pays à revenu intermédiaire</b>	<b>8,5</b>	<b>9,1</b>	<b>7,9</b>	<b>8,5</b>	<b>8,1</b>	<b>6,6</b>	<b>6,6</b>	<b>8,0</b>	<b>13,0</b>	<b>10,2</b>	<b>9,5</b>
Hors Afrique du Sud et Nigéria	8,8	6,3	7,2	8,5	5,6	6,0	5,9	8,4	11,9	7,9	6,7
<b>Pays à faible revenu</b>	<b>10,7</b>	<b>9,3</b>	<b>7,1</b>	<b>15,9</b>	<b>8,5</b>	<b>4,4</b>	<b>4,4</b>	<b>8,6</b>	<b>11,0</b>	<b>11,0</b>	<b>8,4</b>
Hors pays en situation de fragilité	10,1	7,5	7,1	20,6	9,1	5,0	3,9	7,5	5,7	6,7	5,6
<b>Pays en situation de fragilité</b>	<b>9,3</b>	<b>8,2</b>	<b>6,4</b>	<b>7,0</b>	<b>6,9</b>	<b>2,8</b>	<b>4,0</b>	<b>8,0</b>	<b>15,1</b>	<b>13,8</b>	<b>10,1</b>
Zone franc	3,7	0,1	2,8	3,5	2,9	1,2	1,3	1,5	0,2	1,4	1,7
CEMAC	3,4	1,9	2,1	4,1	3,2	2,6	2,4	1,7	0,5	1,1	1,4
UEMOA	4,0	-1,6	3,3	3,0	2,7	0,0	0,3	1,3	-0,1	1,7	1,9
COMESA (pays membres d'AFSS)	12,5	10,7	7,5	17,6	7,4	6,3	5,3	8,5	7,9	10,4	9,2
CAE-5	8,4	9,9	4,4	19,6	6,6	6,1	4,5	7,5	5,9	5,6	5,4
CEDEAO	9,6	10,7	10,2	9,1	10,2	7,1	7,4	8,7	14,7	12,7	11,8
Union douanière d'Afrique australe	6,5	6,3	3,6	6,3	5,8	5,3	5,2	5,1	6,6	5,2	5,3
SADC	8,4	9,0	6,1	8,2	6,9	5,6	5,3	7,2	11,5	9,5	8,5

Voir sources et notes page 80.

**Tableau AS6. Investissement total**  
(En pourcentage du PIB)

	2004-08	2009	2010	2011	2012	2013	2014	2015	2016	2017	2018
Afrique du Sud	20,2	20,7	19,5	19,7	20,0	21,3	20,8	20,7	19,4	19,1	19,0
Angola	12,6	15,2	14,4	12,9	14,9	14,7	15,3	9,6	8,4	7,8	6,7
Bénin	20,7	21,9	23,1	24,1	22,6	27,8	28,6	26,0	24,6	28,7	27,4
Botswana	30,0	37,3	35,4	38,7	38,1	32,9	27,9	32,1	23,8	25,1	26,3
Burkina Faso	18,5	17,9	18,0	15,4	14,9	18,2	20,8	13,3	14,5	16,3	16,9
Burundi	14,6	14,2	15,1	14,7	14,3	15,4	15,9	11,0	9,0	7,0	6,0
Cabo Verde	40,8	43,8	47,6	47,5	37,2	31,6	37,0	38,7	37,0	39,9	41,7
Cameroun	16,5	21,0	20,3	20,5	20,7	21,6	22,9	21,3	20,2	20,1	20,8
Comores	10,7	12,4	15,4	14,9	16,8	20,4	18,6	18,5	21,1	21,7	21,7
Congo, Rép. du	22,0	23,0	19,8	24,6	25,0	29,4	40,5	40,7	43,8	29,5	27,4
Congo, Rép. dém. du	11,0	13,9	13,7	10,1	14,2	16,8	22,8	20,2	11,8	12,5	14,1
Côte d'Ivoire	8,4	7,1	11,7	2,2	13,9	17,9	16,7	18,2	19,6	19,4	20,1
Érythrée	15,9	9,3	9,3	10,0	9,5	8,7	7,9	7,6	7,4	7,2	6,7
Éthiopie <sup>1</sup>	22,7	24,7	25,5	32,1	37,1	34,1	38,0	39,4	38,5	37,2	37,6
Gabon	25,4	29,1	26,1	25,3	29,2	33,4	36,0	34,9	34,2	33,9	32,9
Gambie	21,1	19,6	21,3	18,9	27,8	20,0	20,9	19,7	18,7	19,3	20,2
Ghana	22,2	21,4	25,9	12,8	17,0	13,3	18,8	16,7	14,5	13,7	14,7
Guinée	12,0	6,3	5,5	9,1	14,7	11,6	6,4	7,3	25,2	23,3	19,0
Guinée-Bissau	6,8	6,0	6,6	5,4	7,4	6,7	7,8	9,9	13,0	11,1	12,1
Guinée équatoriale	29,5	39,4	38,1	32,0	41,1	30,3	29,5	21,7	10,4	7,5	7,6
Kenya	18,9	19,3	20,7	21,7	21,5	20,1	22,4	17,7	20,7	21,4	21,0
Lesotho	21,9	25,4	24,9	30,2	31,6	30,2	27,0	28,6	28,6	28,8	28,4
Libéria	...	...	...	...	...	...	...	...	...	...	...
Madagascar	29,7	35,6	23,4	17,6	17,6	15,9	15,6	13,1	15,2	19,2	21,5
Malawi	19,4	24,5	22,8	12,4	12,1	12,7	12,0	12,2	10,2	11,6	12,5
Mali	22,4	22,0	24,0	19,7	17,2	17,8	17,6	17,4	17,4	20,0	19,2
Maurice	25,6	21,3	23,7	26,0	24,8	25,2	23,0	21,2	20,4	20,5	20,6
Mozambique	15,1	14,6	18,3	25,7	47,4	54,5	55,4	45,3	42,7	44,3	57,2
Namibie	22,6	26,5	24,1	22,4	26,7	25,1	33,6	34,6	25,7	25,4	26,6
Niger	23,2	32,1	49,5	43,9	39,5	40,2	39,3	42,4	39,6	42,3	42,7
Nigéria	16,5	19,4	17,3	16,2	14,9	14,9	15,8	15,5	12,6	13,0	13,4
Ouganda	29,3	27,1	26,7	28,7	28,4	27,4	25,7	24,8	24,4	25,4	27,8
République centrafricaine	10,1	13,2	14,3	12,2	15,0	8,7	10,2	13,9	13,7	15,4	16,0
Rwanda	18,1	23,4	23,0	23,5	25,8	26,5	25,3	26,5	26,1	24,6	25,1
São Tomé-et-Principe	41,6	38,9	55,9	44,6	35,6	28,2	25,2	32,1	27,7	35,4	24,8
Sénégal	26,3	22,1	22,1	25,6	29,3	27,5	24,5	25,2	26,9	27,1	27,5
Seychelles	28,6	27,3	36,6	35,4	38,1	38,5	37,7	33,8	30,2	32,2	32,7
Sierra Leone	10,2	10,0	31,1	41,9	27,9	12,7	13,1	13,8	12,5	17,2	17,2
Soudan du Sud	...	...	...	5,5	10,7	12,8	20,6	14,5	17,3	9,3	23,3
Swaziland	16,6	15,2	14,3	12,8	12,1	12,7	12,9	12,2	12,1	12,2	12,6
Tanzanie	26,3	25,1	27,3	33,2	28,5	30,3	30,1	27,2	24,6	25,3	25,5
Tchad	22,5	30,1	34,4	28,4	31,4	27,4	30,4	26,9	16,7	19,7	20,4
Togo	19,2	22,8	23,9	23,5	23,8	24,5	25,7	27,0	27,4	25,9	24,0
Zambie	33,2	30,3	29,9	33,6	31,8	34,0	34,0	42,8	41,7	41,9	43,6
Zimbabwe <sup>2</sup>	...	14,7	22,4	20,3	12,0	11,5	11,9	12,6	15,5	14,0	13,7
<b>Afrique subsaharienne</b>	<b>19,4</b>	<b>20,9</b>	<b>20,3</b>	<b>19,7</b>	<b>20,3</b>	<b>20,3</b>	<b>21,2</b>	<b>20,4</b>	<b>18,9</b>	<b>19,0</b>	<b>19,5</b>
<i>Médiane</i>	20,7	21,7	22,9	21,7	22,6	21,3	22,8	20,7	20,2	20,1	21,0
Hors Nigéria et Afrique du Sud	20,8	21,9	22,7	21,9	23,9	23,4	24,9	23,3	22,4	22,5	23,2
<b>Pays exportateurs de pétrole</b>	<b>17,1</b>	<b>20,2</b>	<b>18,3</b>	<b>16,8</b>	<b>16,8</b>	<b>16,5</b>	<b>17,8</b>	<b>16,4</b>	<b>13,7</b>	<b>13,5</b>	<b>13,8</b>
Hors Nigéria	18,4	22,1	21,0	18,1	21,7	20,8	22,9	18,6	16,6	14,9	15,1
<b>Pays importateurs de pétrole</b>	<b>21,0</b>	<b>21,4</b>	<b>21,8</b>	<b>21,8</b>	<b>22,8</b>	<b>23,1</b>	<b>23,8</b>	<b>23,3</b>	<b>22,5</b>	<b>22,7</b>	<b>23,3</b>
Hors Afrique du Sud	21,5	21,8	23,3	23,2	24,6	24,3	25,5	24,8	24,2	24,6	25,4
<b>Pays à revenu intermédiaire</b>	<b>18,9</b>	<b>20,4</b>	<b>19,4</b>	<b>18,4</b>	<b>18,7</b>	<b>18,8</b>	<b>19,5</b>	<b>18,8</b>	<b>17,0</b>	<b>16,9</b>	<b>17,1</b>
Hors Afrique du Sud et Nigéria	20,1	21,3	21,8	19,9	22,3	21,5	23,0	21,1	20,2	19,7	19,9
<b>Pays à faible revenu</b>	<b>21,7</b>	<b>22,6</b>	<b>23,9</b>	<b>24,1</b>	<b>25,7</b>	<b>25,6</b>	<b>27,1</b>	<b>25,8</b>	<b>24,8</b>	<b>25,4</b>	<b>26,8</b>
Hors pays en situation de fragilité	23,7	24,2	26,0	30,0	31,4	31,9	33,0	31,6	30,3	30,7	32,0
<b>Pays en situation de fragilité</b>	<b>16,6</b>	<b>17,8</b>	<b>18,8</b>	<b>14,3</b>	<b>17,0</b>	<b>17,3</b>	<b>19,2</b>	<b>18,4</b>	<b>18,3</b>	<b>17,7</b>	<b>18,4</b>
<b>Zone franc</b>	<b>19,6</b>	<b>22,3</b>	<b>23,5</b>	<b>21,0</b>	<b>24,2</b>	<b>24,6</b>	<b>25,6</b>	<b>24,1</b>	<b>22,9</b>	<b>22,6</b>	<b>22,7</b>
CEMAC	21,9	27,7	26,6	25,1	28,3	27,0	29,8	27,2	23,9	21,9	22,0
UEMOA	17,4	17,2	20,7	17,1	20,3	22,4	21,9	21,5	22,1	23,1	23,2
COMESA (pays membres d'AFSS)	22,5	23,0	23,0	24,2	24,9	24,4	26,1	25,8	25,6	25,9	26,7
CAE-5	23,3	23,1	24,2	27,1	25,4	25,4	25,8	22,9	22,9	23,5	24,0
CEDEAO	17,0	19,0	18,4	16,3	16,1	15,9	16,9	16,5	14,6	15,1	15,5
Union douanière d'Afrique australe	20,6	21,4	20,2	20,5	20,9	21,8	21,5	21,6	19,8	19,6	19,6
SADC	20,6	21,2	20,5	20,9	21,3	22,3	22,4	21,5	19,7	19,8	20,4

Voir sources et notes page 80.

**Tableau AS7. Épargne nationale brute**  
(En pourcentage du PIB)

	2004-08	2009	2010	2011	2012	2013	2014	2015	2016	2017	2018
Afrique du Sud	16,0	18,0	18,0	17,5	14,8	15,4	15,5	16,3	16,1	16,2	15,8
Angola	27,3	5,2	23,5	25,5	26,9	21,4	12,4	-0,4	3,3	3,1	2,2
Bénin	14,0	13,6	14,9	16,8	15,1	20,4	20,0	17,6	17,4	20,0	20,3
Botswana	40,9	29,9	32,2	41,5	39,6	41,8	43,2	40,5	42,1	29,5	29,1
Burkina Faso	8,1	13,2	15,8	13,9	7,9	7,0	12,7	5,3	7,7	9,2	9,7
Burundi	1,5	9,2	3,7	1,0	-3,8	-4,3	-3,4	-6,7	-4,1	-5,4	-5,8
Cabo Verde	31,3	29,2	35,2	31,2	24,6	26,8	27,9	33,8	33,3	33,8	35,6
Cameroun	15,5	17,6	17,5	17,5	17,1	17,7	18,6	17,2	16,5	16,5	17,3
Comores	4,4	5,5	15,2	10,0	9,5	12,1	10,6	18,9	10,9	12,2	10,4
Congo, Rép. du	15,5	8,9	27,7	21,4	42,8	31,1	28,9	-2,2	-26,3	13,5	29,9
Congo, Rép. dém. du	7,0	7,9	12,5	8,1	6,0	11,5	18,0	16,3	8,4	7,9	12,0
Côte d'Ivoire	9,5	13,8	13,6	12,6	12,7	16,6	18,1	17,5	18,5	16,5	17,3
Érythrée	-19,9	-9,7	-9,3	1,2	5,9	3,6	4,0	1,3	4,0	4,6	4,1
Éthiopie <sup>1</sup>	19,7	15,4	24,5	33,1	31,2	28,1	30,7	31,3	32,0	28,9	30,2
Gabon	41,7	33,5	41,0	46,3	46,9	40,4	43,4	29,3	24,0	24,6	26,1
Gambie	12,6	7,1	20,7	6,7	19,9	9,8	10,1	4,7	9,8	10,0	8,2
Ghana	14,1	16,0	17,3	3,8	5,3	1,3	9,3	9,0	7,8	7,9	9,2
Guinée	8,1	0,6	-0,9	-9,3	-5,2	-1,0	-7,0	-8,1	-6,7	-1,8	-2,3
Guinée Bissau	3,2	0,2	-1,8	4,1	-1,0	1,7	8,4	11,9	14,0	11,2	11,5
Guinée équatoriale	41,6	31,4	22,4	29,3	34,2	33,3	35,5	17,6	0,5	0,9	1,5
Kenya	16,3	14,9	14,8	12,5	13,1	11,3	12,1	10,9	15,5	15,3	14,0
Lesotho	36,6	28,6	16,3	17,5	23,0	21,2	20,1	23,8	21,0	20,3	19,0
Libéria	...	...	...	...	...	...	...	...	...	...	...
Madagascar	20,4	14,5	13,7	10,8	10,7	10,0	15,3	11,2	16,0	14,5	16,2
Malawi	12,8	20,5	26,2	3,8	2,8	4,3	3,6	2,7	-3,3	2,5	4,5
Mali	15,6	15,6	13,3	14,7	15,0	14,9	12,9	12,1	10,3	13,0	13,7
Maurice	20,0	15,0	14,3	13,2	18,5	19,0	17,0	16,3	16,3	13,7	13,3
Mozambique	9,4	4,4	8,1	4,4	14,9	11,5	17,2	5,0	5,6	18,7	11,4
Namibie	30,4	23,2	19,4	15,9	19,9	17,2	24,1	20,9	11,6	18,0	20,0
Niger	14,1	7,7	25,5	21,5	24,8	25,2	23,7	24,4	24,1	23,7	24,4
Nigéria	30,6	24,1	20,8	18,8	18,7	18,6	16,0	12,3	13,2	14,9	14,4
Ouganda	26,5	21,4	18,7	18,7	21,6	20,4	17,2	17,7	20,1	19,8	20,7
République centrafricaine	4,6	4,1	4,1	4,6	10,4	5,7	4,6	4,9	4,6	5,6	9,5
Rwanda	6,0	6,6	6,4	4,9	7,3	10,5	8,6	8,7	7,6	10,8	10,5
São Tomé-et-Principe	14,3	14,2	33,0	16,9	13,7	14,5	3,3	19,1	21,6	25,1	15,0
Sénégal	16,7	15,4	17,7	17,6	18,4	17,0	15,5	17,7	21,5	22,0	22,2
Seychelles	14,8	12,4	17,2	12,4	17,0	26,5	14,6	15,2	11,8	16,6	18,1
Sierra Leone	4,5	-1,7	9,6	-16,9	-4,0	-4,8	-7,2	-5,9	-9,3	-1,9	0,3
Soudan du Sud	...	...	...	23,3	-5,2	8,9	18,9	7,3	20,0	9,9	18,8
Swaziland	15,2	6,4	3,2	7,6	15,3	13,7	11,6	23,0	12,8	11,1	12,9
Tanzanie	20,9	18,3	21,2	21,6	19,3	14,9	21,8	24,7	23,0	19,7	19,2
Tchad	23,0	21,9	25,9	22,6	23,6	18,2	21,5	14,6	7,5	17,8	17,7
Togo	10,4	17,2	17,6	15,4	16,3	11,4	15,7	15,9	17,6	17,7	16,7
Zambie	32,1	36,2	37,4	38,3	37,1	33,4	36,1	38,9	37,3	38,3	40,8
Zimbabwe <sup>2</sup>	...	0,4	19,3	17,9	3,3	3,3	3,8	4,9	15,5	15,4	18,3
<b>Afrique subsaharienne</b>	<b>21,7</b>	<b>18,6</b>	<b>19,6</b>	<b>18,5</b>	<b>18,1</b>	<b>17,3</b>	<b>17,2</b>	<b>14,7</b>	<b>14,9</b>	<b>15,7</b>	<b>15,9</b>
<i>Médiane</i>	15,2	14,4	17,6	15,4	15,1	14,9	15,5	15,2	13,2	14,9	15,0
Hors Nigéria et Afrique du Sud	19,6	15,3	19,5	18,9	19,2	17,4	18,6	15,5	15,5	16,0	16,8
<b>Pays exportateurs de pétrole</b>	<b>29,6</b>	<b>21,4</b>	<b>21,8</b>	<b>20,7</b>	<b>21,0</b>	<b>19,9</b>	<b>17,2</b>	<b>11,2</b>	<b>11,4</b>	<b>13,5</b>	<b>13,5</b>
Hors Nigéria	26,9	14,5	24,3	25,5	27,1	23,2	20,4	8,1	6,4	9,5	11,1
<b>Pays importateurs de pétrole</b>	<b>16,7</b>	<b>16,6</b>	<b>18,0</b>	<b>16,9</b>	<b>15,9</b>	<b>15,5</b>	<b>17,1</b>	<b>17,3</b>	<b>17,5</b>	<b>17,3</b>	<b>17,5</b>
Hors Afrique du Sud	17,2	15,6	18,0	16,6	16,6	15,5	18,0	17,8	18,1	17,8	18,3
<b>Pays à revenu intermédiaire</b>	<b>23,2</b>	<b>19,9</b>	<b>20,2</b>	<b>18,9</b>	<b>18,7</b>	<b>18,0</b>	<b>16,9</b>	<b>14,0</b>	<b>14,2</b>	<b>15,2</b>	<b>15,1</b>
Hors Afrique du Sud et Nigéria	22,6	16,8	21,3	20,3	22,0	19,4	19,3	14,1	13,8	14,6	15,4
<b>Pays à faible revenu</b>	<b>15,8</b>	<b>13,6</b>	<b>17,4</b>	<b>17,3</b>	<b>15,9</b>	<b>15,1</b>	<b>17,9</b>	<b>17,0</b>	<b>17,3</b>	<b>17,4</b>	<b>18,3</b>
Hors pays en situation de fragilité	18,5	15,6	19,7	21,9	21,7	19,5	22,4	22,2	22,6	21,9	21,9
<b>Pays en situation de fragilité</b>	<b>11,4</b>	<b>10,9</b>	<b>14,9</b>	<b>11,9</b>	<b>10,7</b>	<b>11,5</b>	<b>13,5</b>	<b>9,5</b>	<b>8,0</b>	<b>11,3</b>	<b>14,0</b>
Zone franc	18,8	17,8	19,8	20,1	22,0	20,8	21,8	15,7	12,7	16,2	17,8
CEMAC	25,9	22,2	24,5	25,5	29,8	26,3	27,5	15,9	7,8	15,3	18,5
UEMOA	12,2	13,8	15,5	15,1	14,5	15,8	16,7	15,6	16,6	16,8	17,3
COMESA (pays membres d'AFSS)	17,9	16,0	18,8	19,0	18,6	17,7	19,1	19,2	20,3	19,7	20,8
CAE-5	19,1	16,9	17,2	16,3	16,4	14,1	16,0	16,7	18,3	17,2	16,7
CEDEAO	25,4	21,2	19,4	16,4	16,5	16,3	15,0	12,2	12,9	14,3	14,1
Union douanière d'Afrique australe	17,4	18,5	18,4	18,3	16,1	16,6	17,0	17,7	17,2	16,9	16,6
SADC	18,8	16,4	19,6	19,1	17,7	16,9	17,2	15,9	15,8	15,7	15,6

Voir sources et notes page 80.

**Tableau AS8. Solde budgétaire global, dons compris***(En pourcentage du PIB)*

	2004-08	2009	2010	2011	2012	2013	2014	2015	2016	2017	2018
Afrique du Sud	-0,1	-5,3	-4,9	-3,9	-4,4	-4,3	-4,2	-4,6	-4,0	-4,5	-4,3
Angola	4,6	-7,4	3,4	8,7	4,6	-0,3	-6,6	-3,3	-5,0	-6,8	-5,5
Bénin	-0,6	-3,1	-0,4	-1,3	-0,3	-1,9	-2,3	-7,6	-5,9	-6,1	-4,0
Botswana	4,5	-13,3	-7,5	-0,1	0,8	5,6	3,7	-4,6	-1,1	-0,0	-1,6
Burkina Faso	-0,8	-4,7	-3,0	-1,4	-3,1	-4,0	-2,0	-2,2	-3,3	-5,5	-4,6
Burundi	-8,2	-5,1	-3,6	-3,5	-3,8	-1,8	-3,6	-5,3	-6,2	-8,5	-9,5
Cabo Verde	-3,4	-5,8	-10,5	-7,7	-10,3	-9,3	-7,6	-4,6	-3,5	-4,0	-4,4
Cameroun	8,6	-0,0	-1,1	-2,6	-1,6	-4,0	-4,0	-2,7	-6,1	-3,6	-2,8
Comores	-1,7	0,6	7,0	1,4	3,3	17,8	-0,5	4,4	-7,3	-4,5	-5,2
Congo, Rép. du	14,6	4,9	15,7	16,0	7,3	-4,5	-11,3	-41,7	-12,9	-1,8	3,8
Congo, Rép. dém. du	-0,0	0,9	-1,0	-1,0	1,9	3,1	1,2	0,9	0,1	-0,3	0,6
Côte d'Ivoire	-1,0	-1,4	-1,8	-4,0	-3,1	-2,2	-2,2	-2,9	-4,0	-4,5	-3,7
Érythrée	-17,9	-14,7	-16,0	-16,2	-15,3	-15,1	-14,4	-14,2	-14,0	-13,8	-12,6
Éthiopie <sup>1</sup>	-3,4	-0,9	-1,3	-1,6	-1,2	-1,9	-2,6	-1,9	-2,4	-2,4	-2,5
Gabon	8,5	6,8	2,7	1,7	6,2	-3,1	6,0	-1,1	-4,7	-3,6	-1,0
Gambie	-3,2	-2,7	-4,7	-4,7	-4,4	-8,5	-5,8	-8,1	-9,7	-2,5	-3,6
Ghana	-5,2	-7,2	-10,1	-7,4	-11,3	-12,0	-10,9	-5,4	-8,9	-4,5	-3,7
Guinée	-1,1	-4,9	-9,6	-0,9	-2,5	-3,9	-3,2	-6,9	-0,1	-0,5	-1,9
Guinée Bissau	-5,4	2,9	-0,2	-1,4	-2,3	-1,8	-2,6	-3,0	-4,8	-1,9	-2,1
Guinée équatoriale	16,3	-6,5	-4,5	0,8	-7,2	-5,8	-7,2	-12,6	-9,8	-6,6	-5,5
Kenya	-1,9	-4,3	-4,4	-4,1	-5,0	-5,7	-7,4	-8,1	-8,7	-8,4	-6,6
Lesotho	7,7	-3,4	-3,6	-9,1	4,3	-2,2	-0,8	-0,5	-6,9	-4,5	-1,2
Libéria	-0,5	-10,1	-5,7	-3,1	-1,6	-4,7	-1,8	-10,2	-5,3	-7,9	-7,3
Madagascar	-2,6	-2,5	-0,9	-2,4	-2,6	-4,0	-2,3	-3,3	-1,3	-5,1	-4,7
Malawi	-2,3	-3,6	1,8	-4,1	-1,8	-6,4	-4,8	-6,2	-7,1	-5,3	-3,1
Mali	3,6	-3,7	-2,6	-3,4	-1,0	-2,4	-2,9	-1,8	-3,9	-3,5	-3,3
Maurice	-3,9	-3,6	-3,2	-3,2	-1,8	-3,5	-3,2	-3,6	-3,7	-3,4	-3,2
Mozambique	-2,9	-4,9	-3,8	-4,8	-3,9	-2,7	-10,7	-7,2	-5,7	-7,3	-7,0
Namibie	2,0	-0,1	-4,5	-6,7	-2,3	-3,2	-5,9	-8,0	-7,7	-4,8	-6,0
Niger	7,1	-5,3	-2,4	-1,5	-1,1	-2,6	-8,0	-9,1	-6,2	-7,5	-6,2
Nigéria	4,7	-5,4	-4,2	0,4	0,2	-2,3	-2,1	-3,4	-4,7	-5,0	-4,5
Ouganda	-0,8	-2,1	-5,7	-2,7	-3,0	-4,0	-4,7	-4,6	-3,9	-3,2	-4,9
République centrafricaine	0,5	-0,6	-1,5	-2,4	-0,0	-6,5	3,0	-0,6	1,6	-0,3	0,6
Rwanda	0,6	0,3	-0,7	-0,9	-2,5	-1,3	-4,0	-2,8	-2,3	-1,9	-2,1
São Tomé-et-Príncipe	30,7	-19,3	-11,7	-12,5	-11,2	1,9	-5,3	-6,3	-2,7	-2,1	-2,8
Sénégal	-2,5	-4,6	-4,9	-6,1	-5,2	-5,5	-5,0	-4,8	-4,2	-3,7	-3,0
Seychelles	-0,7	4,8	0,5	3,4	2,9	0,4	3,7	1,9	0,2	0,7	0,1
Sierra Leone	2,2	-2,3	-5,0	-4,5	-5,2	-2,4	-3,6	-4,5	-8,6	-5,9	-5,4
Soudan du Sud	...	...	...	4,6	-14,8	-3,5	-9,2	-20,3	-23,1	5,8	-1,5
Swaziland	1,3	-2,9	-9,0	-3,8	3,5	0,8	-1,1	-4,6	-10,5	-8,2	-5,1
Tanzanie	-2,5	-4,5	-4,8	-3,6	-4,1	-3,9	-3,0	-3,3	-3,1	-3,4	-4,3
Tchad	1,2	-9,2	-4,2	2,4	0,5	-2,1	-4,2	-3,1	-2,0	1,7	1,5
Togo	-1,6	-3,9	-2,5	-6,5	-6,4	-5,2	-6,8	-8,9	-9,6	-4,6	-2,7
Zambie	2,1	-2,1	-2,4	-1,8	-2,8	-6,2	-5,7	-9,3	-5,8	-8,0	-7,8
Zimbabwe <sup>2</sup>	-3,4	-2,0	0,7	-0,5	0,0	-1,7	-1,4	-1,0	-8,4	-5,1	-3,4
<b>Afrique subsaharienne</b>	<b>1,6</b>	<b>-4,6</b>	<b>-3,5</b>	<b>-1,2</b>	<b>-1,8</b>	<b>-3,2</b>	<b>-3,7</b>	<b>-4,4</b>	<b>-4,7</b>	<b>-4,7</b>	<b>-4,3</b>
<i>Médiane</i>	-0,7	-3,6	-3,4	-2,6	-2,3	-3,2	-3,6	-4,6	-5,0	-4,5	-3,7
Hors Nigéria et Afrique du Sud	1,2	-3,7	-2,1	-0,3	-1,7	-3,2	-4,7	-5,0	-5,1	-4,7	-4,1
<b>Pays exportateurs de pétrole</b>	<b>5,5</b>	<b>-5,0</b>	<b>-2,3</b>	<b>2,2</b>	<b>0,7</b>	<b>-2,2</b>	<b>-3,1</b>	<b>-4,3</b>	<b>-5,1</b>	<b>-5,1</b>	<b>-4,4</b>
Hors Nigéria	7,2	-4,2	2,3	5,7	1,7	-2,0	-5,7	-6,5	-6,0	-5,3	-4,1
<b>Pays importateurs de pétrole</b>	<b>-0,6</b>	<b>-4,3</b>	<b>-4,4</b>	<b>-3,7</b>	<b>-3,8</b>	<b>-4,0</b>	<b>-4,2</b>	<b>-4,5</b>	<b>-4,5</b>	<b>-4,5</b>	<b>-4,2</b>
Hors Afrique du Sud	-1,2	-3,5	-4,0	-3,5	-3,3	-3,8	-4,2	-4,4	-4,8	-4,5	-4,1
<b>Pays à revenu intermédiaire</b>	<b>2,2</b>	<b>-4,9</b>	<b>-3,6</b>	<b>-1,0</b>	<b>-1,7</b>	<b>-3,3</b>	<b>-3,7</b>	<b>-4,5</b>	<b>-5,1</b>	<b>-5,1</b>	<b>-4,5</b>
Hors Afrique du Sud et Nigéria	2,8	-4,1	-1,5	0,6	-1,1	-3,8	-5,5	-5,9	-6,3	-5,7	-4,7
<b>Pays à faible revenu</b>	<b>-1,3</b>	<b>-3,0</b>	<b>-2,9</b>	<b>-1,8</b>	<b>-2,5</b>	<b>-2,5</b>	<b>-3,5</b>	<b>-3,9</b>	<b>-3,6</b>	<b>-3,3</b>	<b>-3,3</b>
Hors pays en situation de fragilité	-1,6	-2,9	-3,3	-2,5	-2,6	-3,0	-4,0	-3,6	-3,3	-3,6	-3,8
<b>Pays en situation de fragilité</b>	<b>0,4</b>	<b>-2,2</b>	<b>-0,6</b>	<b>-0,0</b>	<b>-1,7</b>	<b>-2,1</b>	<b>-3,4</b>	<b>-5,8</b>	<b>-4,4</b>	<b>-3,2</b>	<b>-2,5</b>
Zone franc	4,8	-2,0	-0,7	-0,3	-1,3	-3,6	-3,6	-6,0	-5,3	-4,0	-2,9
CEMAC	9,6	-0,8	1,1	2,5	0,1	-4,1	-3,8	-8,4	-6,3	-3,0	-1,5
UEMOA	-0,1	-3,2	-2,5	-3,6	-2,9	-3,1	-3,4	-4,1	-4,5	-4,7	-3,8
COMESA (pays membres d'AfSS)	-1,7	-2,3	-2,8	-2,6	-2,2	-3,1	-3,9	-4,2	-4,7	-4,8	-4,2
CAE-5	-1,9	-3,7	-4,5	-3,4	-4,2	-4,5	-5,2	-5,6	-5,8	-5,7	-5,5
CEDEAO	2,9	-5,1	-4,5	-0,9	-1,1	-3,2	-2,8	-3,7	-5,0	-4,8	-4,3
Union douanière d'Afrique australe	0,2	-5,3	-5,0	-3,9	-4,0	-3,8	-3,8	-4,7	-4,1	-4,3	-4,2
SADC	0,2	-5,1	-3,3	-1,8	-2,1	-2,9	-4,2	-4,1	-4,0	-4,7	-4,3

Voir sources et notes page 80.



**Tableau AS9. Solde budgétaire global, hors dons***(En pourcentage du PIB)*

	2004-08	2009	2010	2011	2012	2013	2014	2015	2016	2017	2018
Afrique du Sud	-0,1	-5,3	-4,9	-3,9	-4,4	-4,3	-4,2	-4,6	-4,0	-4,5	-4,3
Angola	4,4	-7,4	3,4	8,7	4,6	-0,3	-6,6	-3,3	-5,0	-6,8	-5,5
Bénin	-2,7	-6,0	-1,8	-3,7	-2,1	-2,8	-3,2	-8,2	-6,6	-7,5	-5,8
Botswana	3,8	-14,3	-7,8	-0,6	0,8	5,4	3,4	-4,7	-1,2	-0,2	-1,8
Burkina Faso	-10,2	-10,6	-7,5	-6,4	-8,0	-9,5	-6,2	-5,7	-5,8	-10,0	-8,5
Burundi	-24,2	-24,0	-26,3	-25,3	-21,9	-19,2	-17,3	-14,9	-9,1	-11,3	-12,2
Cabo Verde	-9,1	-11,4	-17,3	-10,6	-13,1	-11,9	-9,4	-7,0	-6,0	-7,2	-5,8
Cameroun	2,3	-0,8	-1,7	-3,1	-2,0	-4,3	-4,3	-2,8	-6,4	-3,9	-3,1
Comores	-7,8	-9,1	-7,8	-6,0	-6,0	-9,7	-9,9	-10,8	-16,2	-15,5	-13,0
Congo, Rép. du	14,2	4,6	15,7	15,5	7,1	-4,9	-11,7	-42,6	-13,8	-2,7	3,0
Congo, Rép. dém. du	-1,1	-2,0	-4,6	-2,9	-0,3	1,3	-3,1	-2,2	-2,4	-2,7	-2,5
Côte d'Ivoire	-2,0	-1,9	-2,3	-4,3	-3,7	-3,5	-3,9	-4,3	-5,3	-6,0	-5,3
Érythrée	-24,8	-17,3	-21,3	-19,4	-16,5	-15,6	-14,8	-14,6	-14,3	-14,0	-12,9
Éthiopie <sup>1</sup>	-7,5	-5,2	-4,5	-4,8	-2,9	-3,4	-3,7	-3,0	-3,2	-3,3	-3,4
Gabon	8,5	6,8	2,7	1,7	6,2	-3,1	6,0	-1,1	-4,7	-3,6	-1,0
Gambie	-4,8	-6,9	-8,7	-9,9	-13,4	-10,8	-9,5	-10,0	-11,4	-9,3	-9,1
Ghana	-8,6	-10,2	-12,4	-9,5	-12,8	-12,5	-11,7	-7,3	-9,5	-5,2	-4,2
Guinée	-1,7	-5,1	-9,9	-3,5	-4,6	-5,0	-6,3	-8,1	-1,4	-2,7	-3,8
Guinée Bissau	-14,2	-13,0	-9,8	-8,1	-4,7	-5,2	-12,1	-9,5	-8,8	-6,3	-6,1
Guinée équatoriale	16,3	-6,5	-4,5	0,8	-7,2	-5,8	-7,2	-12,6	-9,8	-6,6	-5,5
Kenya	-2,9	-5,0	-5,0	-4,6	-5,5	-6,2	-7,9	-8,6	-9,1	-8,9	-7,3
Lesotho	6,2	-6,0	-9,9	-15,8	-3,1	-6,2	-2,5	-3,7	-9,5	-6,6	-3,2
Libéria	-0,7	-12,6	-7,5	-4,7	-4,1	-7,8	-8,6	-20,4	-14,9	-15,4	-11,5
Madagascar	-9,2	-4,2	-2,8	-4,3	-3,8	-5,3	-4,6	-4,8	-4,8	-8,6	-8,3
Malawi	-12,3	-11,1	-8,2	-7,7	-10,6	-13,1	-8,0	-9,9	-10,0	-7,6	-5,1
Mali	-6,2	-7,8	-5,1	-6,6	-1,2	-5,2	-5,1	-4,5	-5,5	-5,8	-5,4
Maurice	-4,2	-5,2	-3,9	-3,9	-2,5	-3,9	-3,4	-3,7	-4,3	-5,0	-4,5
Mozambique	-9,7	-13,3	-12,0	-12,3	-8,9	-7,9	-15,0	-10,2	-7,8	-8,8	-9,5
Namibie	1,9	-0,4	-4,6	-6,8	-2,4	-3,4	-6,0	-8,1	-7,8	-4,9	-6,0
Niger	-7,6	-9,7	-7,0	-5,2	-7,2	-10,6	-13,5	-14,5	-12,3	-12,2	-10,7
Nigéria	4,7	-5,4	-4,2	0,4	0,2	-2,3	-2,1	-3,4	-4,7	-5,0	-4,5
Ouganda	-6,0	-4,5	-8,2	-4,4	-4,9	-5,0	-5,8	-5,9	-5,0	-4,8	-6,3
République centrafricaine	-5,5	-5,9	-7,0	-4,9	-4,9	-9,3	-7,8	-7,8	-4,4	-5,6	-5,4
Rwanda	-9,8	-11,1	-12,5	-12,3	-10,2	-10,6	-11,7	-9,1	-7,5	-6,4	-6,4
São Tomé-et-Príncipe	-7,9	-34,6	-31,4	-32,0	-29,4	-11,0	-15,3	-17,7	-17,6	-17,1	-17,1
Sénégal	-4,5	-7,6	-7,4	-8,3	-8,0	-8,1	-8,4	-7,7	-7,0	-6,3	-5,7
Seychelles	-1,8	0,8	-0,3	0,9	-1,9	-3,9	0,5	1,1	-1,1	-2,6	-2,1
Sierra Leone	-7,5	-8,4	-10,3	-10,1	-9,0	-5,0	-7,8	-9,9	-11,7	-8,6	-7,5
Soudan du Sud	...	...	...	1,7	-20,9	-9,9	-15,6	-26,8	-23,3	5,3	-2,1
Swaziland	0,8	-3,4	-9,0	-3,8	3,4	0,3	-2,8	-5,3	-11,4	-8,9	-5,8
Tanzanie	-7,2	-8,1	-8,2	-6,9	-7,0	-6,3	-4,7	-4,1	-3,9	-4,3	-5,2
Tchad	-0,7	-11,8	-5,5	0,8	-2,2	-4,3	-6,1	-6,5	-4,9	-3,2	-2,4
Togo	-2,7	-5,4	-4,5	-9,6	-8,8	-8,6	-9,1	-11,2	-12,5	-9,2	-6,9
Zambie	-5,7	-4,5	-3,9	-2,4	-4,5	-7,6	-6,5	-9,5	-6,0	-8,7	-8,4
Zimbabwe <sup>2</sup>	-3,4	-2,5	0,7	-0,5	0,0	-1,7	-1,4	-1,0	-8,4	-5,1	-3,4
<b>Afrique subsaharienne</b>	<b>0,4</b>	<b>-5,6</b>	<b>-4,3</b>	<b>-1,9</b>	<b>-2,5</b>	<b>-3,9</b>	<b>-4,4</b>	<b>-5,0</b>	<b>-5,3</b>	<b>-5,3</b>	<b>-4,8</b>
<i>Médiane</i>	-4,4	-6,3	-7,0	-4,7	-4,6	-5,3	-6,5	-7,7	-7,0	-6,3	-5,5
Hors Nigéria et Afrique du Sud	-1,9	-5,9	-4,0	-2,0	-3,3	-4,7	-6,2	-6,4	-6,1	-5,8	-5,2
<b>Pays exportateurs de pétrole</b>	<b>5,1</b>	<b>-5,1</b>	<b>-2,3</b>	<b>2,1</b>	<b>0,5</b>	<b>-2,4</b>	<b>-3,3</b>	<b>-4,5</b>	<b>-5,2</b>	<b>-5,2</b>	<b>-4,5</b>
Hors Nigéria	5,8	-4,6	2,1	5,3	1,2	-2,6	-6,2	-7,1	-6,2	-5,6	-4,3
<b>Pays importateurs de pétrole</b>	<b>-2,4</b>	<b>-5,9</b>	<b>-5,8</b>	<b>-4,9</b>	<b>-4,9</b>	<b>-5,1</b>	<b>-5,3</b>	<b>-5,5</b>	<b>-5,4</b>	<b>-5,4</b>	<b>-5,1</b>
Hors Afrique du Sud	-5,0	-6,5	-6,6	-5,8	-5,4	-5,7	-6,1	-6,1	-6,1	-5,9	-5,5
<b>Pays à revenu intermédiaire</b>	<b>1,7</b>	<b>-5,2</b>	<b>-3,9</b>	<b>-1,2</b>	<b>-1,9</b>	<b>-3,5</b>	<b>-3,9</b>	<b>-4,7</b>	<b>-5,3</b>	<b>-5,3</b>	<b>-4,7</b>
Hors Afrique du Sud et Nigéria	1,0	-5,1	-2,3	0,0	-1,7	-4,3	-6,0	-6,5	-6,8	-6,3	-5,2
<b>Pays à faible revenu</b>	<b>-6,4</b>	<b>-7,1</b>	<b>-6,7</b>	<b>-5,2</b>	<b>-5,5</b>	<b>-5,4</b>	<b>-6,3</b>	<b>-6,2</b>	<b>-5,3</b>	<b>-5,2</b>	<b>-5,2</b>
Hors pays en situation de fragilité	-7,4	-7,5	-7,3	-6,5	-5,7	-5,9	-6,2	-5,3	-4,7	-5,1	-5,4
<b>Pays en situation de fragilité</b>	<b>-2,8</b>	<b>-4,8</b>	<b>-3,2</b>	<b>-2,2</b>	<b>-4,0</b>	<b>-4,6</b>	<b>-6,4</b>	<b>-8,5</b>	<b>-6,4</b>	<b>-5,4</b>	<b>-4,7</b>
Zone franc	1,4	-3,8	-2,0	-1,7	-2,6	-5,3	-5,2	-7,7	-6,8	-5,9	-4,7
CEMAC	7,0	-1,6	0,6	2,1	-0,5	-4,6	-4,4	-9,1	-7,1	-4,1	-2,4
UEMOA	-4,6	-6,0	-4,7	-5,9	-5,0	-6,0	-6,1	-6,5	-6,7	-7,2	-6,3
COMESA (pays membres d'AfSS)	-5,3	-5,2	-5,5	-4,6	-4,1	-4,7	-5,6	-5,6	-5,9	-6,0	-5,5
CAE-5	-5,6	-6,6	-7,5	-6,2	-6,4	-6,5	-6,8	-6,9	-6,7	-6,8	-6,6
CEDEAO	1,8	-5,8	-5,0	-1,4	-1,6	-3,7	-3,3	-4,3	-5,5	-5,5	-4,9
Union douanière d'Afrique australe	0,2	-5,4	-5,1	-4,0	-4,1	-3,8	-3,9	-4,7	-4,1	-4,3	-4,3
SADC	-0,7	-5,9	-4,0	-2,3	-2,7	-3,4	-4,7	-4,5	-4,4	-5,1	-4,8

Voir sources et notes page 80.

**Tableau AS10. Recettes publiques, hors dons**  
(En pourcentage du PIB)

	2004-08	2009	2010	2011	2012	2013	2014	2015	2016	2017	2018
Afrique du Sud	27,3	26,4	26,5	26,9	27,0	27,3	27,6	28,3	28,9	29,1	29,4
Angola	45,5	34,5	43,5	48,8	45,9	40,2	35,3	27,3	18,6	17,1	16,6
Bénin	16,6	17,2	17,5	16,4	17,4	17,6	16,3	16,7	14,7	16,5	16,1
Botswana	41,5	36,1	32,1	35,7	36,2	37,5	38,1	31,2	31,9	32,3	30,2
Burkina Faso	13,1	13,6	15,3	15,7	17,5	19,0	17,5	15,9	17,1	18,1	18,8
Burundi	13,9	13,9	14,5	16,9	15,6	14,0	14,4	12,3	12,1	11,2	10,8
Cabo Verde	22,7	22,1	21,8	22,7	21,6	21,9	21,1	24,4	24,0	25,1	25,9
Cameroun	18,2	16,7	16,0	17,5	17,5	17,6	17,8	17,9	16,0	16,2	16,9
Comores	14,1	13,9	14,3	16,1	19,3	15,5	14,5	16,6	14,5	15,8	17,1
Congo, Rép. du	42,2	29,9	36,6	40,9	42,5	44,7	40,2	29,6	31,5	31,7	32,1
Congo, Rép. dém. du	8,6	10,7	12,1	11,8	14,4	12,9	14,3	13,6	9,5	8,1	8,4
Côte d'Ivoire	17,5	18,0	17,7	14,0	18,6	18,4	17,1	18,8	18,4	18,4	18,7
Érythrée	22,3	13,3	13,3	14,2	14,2	14,1	14,1	13,9	13,9	13,9	14,4
Éthiopie <sup>1</sup>	13,9	11,9	14,0	13,4	13,8	14,3	13,8	14,4	15,2	14,2	14,2
Gabon	28,7	29,4	25,8	23,5	30,2	31,6	29,7	21,1	17,1	18,8	18,7
Gambie	15,8	16,2	14,9	16,1	16,4	16,3	18,5	19,7	18,4	18,7	17,4
Ghana	13,6	13,4	14,4	17,1	17,0	16,3	17,7	17,6	16,6	18,1	18,2
Guinée	9,5	11,1	10,6	12,5	15,5	13,7	13,8	13,7	15,0	15,4	16,2
Guinée Bissau	9,4	9,1	10,8	10,1	9,1	8,0	12,6	13,8	12,4	12,9	13,5
Guinée équatoriale	33,7	33,4	26,6	28,3	28,0	24,9	24,4	28,8	18,7	20,0	19,8
Kenya	18,7	18,1	19,2	19,0	18,7	19,2	19,3	18,7	18,4	18,4	18,8
Lesotho	48,9	51,8	38,3	38,0	49,6	47,7	50,1	48,1	39,0	40,9	42,5
Libéria	15,1	20,6	25,0	24,3	26,0	25,0	23,5	22,0	21,0	21,5	22,9
Madagascar	11,7	9,9	11,2	9,7	9,6	9,6	10,1	10,4	11,2	11,6	11,8
Malawi	16,4	19,4	21,8	18,4	18,3	21,6	21,8	21,1	20,8	22,4	21,6
Mali	15,0	15,1	15,2	14,0	14,4	14,5	14,9	16,4	16,7	18,3	17,9
Maurice	19,4	21,2	21,2	20,7	20,8	21,0	20,5	21,8	21,1	23,2	22,6
Mozambique	12,7	15,6	17,9	19,8	21,9	26,2	27,5	25,0	24,0	23,2	23,6
Namibie	28,5	30,8	27,8	29,8	31,3	32,1	34,0	34,1	30,8	32,1	31,5
Niger	13,7	14,3	13,6	14,2	15,3	16,6	17,6	18,0	14,5	16,5	16,7
Nigéria	21,2	10,1	12,4	17,7	14,3	11,0	10,5	7,7	5,3	5,2	5,7
Ouganda	12,2	10,8	10,6	12,8	11,6	11,6	12,3	13,5	13,9	14,8	15,1
République centrafricaine	9,4	10,8	11,6	10,8	11,5	5,6	4,9	7,1	8,2	8,9	9,4
Rwanda	12,7	12,4	12,8	13,9	15,5	16,2	16,5	18,4	18,5	17,6	17,6
São Tomé-et-Príncipe	32,1	17,4	18,5	20,2	16,8	20,6	15,1	16,5	14,5	15,5	16,1
Sénégal	20,8	19,0	19,6	20,5	20,5	20,0	21,5	22,2	24,0	22,5	23,0
Seychelles	36,5	32,9	34,2	37,2	36,7	33,8	34,3	33,4	36,6	37,6	36,9
Sierra Leone	8,8	9,1	9,9	11,4	11,3	10,7	9,8	10,8	12,1	12,7	13,9
Soudan du Sud	...	...	...	22,7	10,8	15,4	20,8	14,6	31,8	38,6	29,0
Swaziland	29,6	29,0	20,8	20,6	30,4	29,1	29,5	27,7	23,7	26,2	26,2
Tanzanie	10,8	12,1	12,0	12,3	12,7	13,1	13,3	13,7	14,7	15,3	15,4
Tchad	14,1	12,3	18,9	23,2	21,7	18,5	15,8	10,5	9,6	11,6	11,9
Togo	16,3	15,8	18,0	16,7	17,6	18,1	18,2	19,6	18,9	20,3	20,9
Zambie	15,2	13,3	14,2	17,1	17,0	16,2	18,1	18,6	17,9	16,5	17,8
Zimbabwe <sup>2</sup>	6,0	11,2	21,8	24,2	24,9	24,6	23,8	24,3	21,7	21,7	21,1
<b>Afrique subsaharienne</b>	<b>23,3</b>	<b>19,0</b>	<b>20,5</b>	<b>23,0</b>	<b>21,7</b>	<b>20,0</b>	<b>19,2</b>	<b>17,5</b>	<b>16,4</b>	<b>17,0</b>	<b>16,9</b>
<i>Médiane</i>	16,1	15,7	17,6	17,5	17,5	18,1	17,8	18,4	17,9	18,1	17,9
Hors Nigéria et Afrique du Sud	21,7	19,9	21,8	23,8	23,7	22,6	21,8	19,5	17,6	17,6	17,6
<b>Pays exportateurs de pétrole</b>	<b>25,4</b>	<b>16,4</b>	<b>18,9</b>	<b>24,2</b>	<b>21,3</b>	<b>17,9</b>	<b>16,3</b>	<b>12,2</b>	<b>9,1</b>	<b>9,4</b>	<b>9,5</b>
Hors Nigéria	34,4	29,4	33,9	36,6	36,0	32,8	29,9	23,8	18,4	17,9	17,4
<b>Pays importateurs de pétrole</b>	<b>22,1</b>	<b>20,8</b>	<b>21,6</b>	<b>22,1</b>	<b>22,1</b>	<b>21,8</b>	<b>21,9</b>	<b>21,9</b>	<b>21,4</b>	<b>21,8</b>	<b>21,9</b>
Hors Afrique du Sud	16,5	15,9	16,7	17,2	17,8	17,8	18,1	17,9	17,4	17,6	17,7
<b>Pays à revenu intermédiaire</b>	<b>25,5</b>	<b>20,4</b>	<b>21,7</b>	<b>24,6</b>	<b>23,1</b>	<b>21,0</b>	<b>20,1</b>	<b>18,1</b>	<b>16,8</b>	<b>17,5</b>	<b>17,3</b>
Hors Afrique du Sud et Nigéria	27,7	24,9	26,7	29,4	29,5	27,6	26,3	23,0	19,7	19,5	19,4
<b>Pays à faible revenu</b>	<b>12,3</b>	<b>12,6</b>	<b>14,3</b>	<b>15,4</b>	<b>15,2</b>	<b>15,5</b>	<b>15,7</b>	<b>15,4</b>	<b>15,1</b>	<b>15,2</b>	<b>15,3</b>
Hors pays en situation de fragilité	12,7	12,7	13,5	14,1	14,6	15,4	15,3	15,4	15,6	15,7	15,8
<b>Pays en situation de fragilité</b>	<b>15,6</b>	<b>15,1</b>	<b>17,8</b>	<b>18,5</b>	<b>18,7</b>	<b>18,3</b>	<b>18,1</b>	<b>16,6</b>	<b>15,8</b>	<b>16,1</b>	<b>16,2</b>
Zone franc	21,2	20,0	20,3	20,8	22,2	21,8	20,7	19,2	17,7	18,4	18,7
CEMAC	25,4	23,4	23,4	25,3	26,3	25,6	24,0	20,3	17,2	18,1	18,3
UEMOA	16,8	16,7	17,0	15,6	17,6	17,8	17,5	18,3	18,1	18,7	18,9
COMESA (pays membres d'AFSS)	15,0	14,3	15,8	16,2	16,5	16,4	16,7	16,8	16,1	15,9	16,1
CAE-5	14,5	14,3	14,7	15,2	15,2	15,5	15,8	16,1	16,4	16,7	17,0
CEDEAO	19,5	11,6	13,3	17,3	15,0	12,5	12,0	10,0	8,7	9,1	9,4
Union douanière d'Afrique australe	28,0	27,1	26,8	27,3	27,6	28,0	28,5	28,7	29,1	29,4	29,6
SADC	27,1	25,3	26,8	28,3	28,3	27,5	26,9	25,4	23,7	23,6	23,6

Voir sources et notes page 80.

**Tableau AS11. Dépenses publiques**  
(En pourcentage du PIB)

	2004-08	2009	2010	2011	2012	2013	2014	2015	2016	2017	2018
Afrique du Sud	27,4	31,7	31,4	30,9	31,4	31,6	31,8	32,9	32,9	33,5	33,7
Angola	41,1	41,9	40,0	40,2	41,3	40,5	41,9	30,6	23,7	23,9	22,1
Bénin	19,4	23,2	19,2	20,1	19,5	20,4	19,4	24,9	21,3	23,9	21,9
Botswana	37,6	50,3	39,9	36,3	35,4	32,2	34,7	35,8	33,1	32,5	31,9
Burkina Faso	23,3	24,2	22,8	22,1	25,5	28,4	23,7	21,6	22,9	28,1	27,4
Burundi	38,1	38,0	40,8	42,2	37,5	33,2	31,8	27,2	21,2	22,5	23,0
Cabo Verde	31,8	33,4	39,2	33,3	34,7	33,8	30,5	31,4	30,0	32,3	31,7
Cameroun	15,9	17,5	17,7	20,5	19,5	21,9	22,2	20,6	22,4	20,2	20,0
Comores	21,9	23,0	22,1	22,1	25,3	25,2	24,4	27,4	30,7	31,3	30,1
Congo, Rép. du	28,0	25,3	21,0	25,4	35,4	49,6	52,0	72,1	45,2	34,4	29,1
Congo, Rép. dém. du	9,8	12,7	16,6	14,7	14,6	11,6	17,4	15,8	11,8	10,8	11,0
Côte d'Ivoire	19,5	19,9	20,0	18,2	22,3	21,9	21,0	23,1	23,7	24,4	24,0
Érythrée	47,1	30,6	34,6	33,6	30,7	29,7	28,9	28,5	28,2	28,0	27,3
Éthiopie <sup>1</sup>	21,5	17,1	18,5	18,2	16,6	17,8	17,5	17,3	18,4	17,6	17,6
Gabon	20,2	22,6	23,1	21,7	23,9	34,7	23,8	22,3	21,8	22,5	19,8
Gambie	20,6	23,1	23,6	26,0	29,8	27,0	28,0	29,7	29,8	28,0	26,5
Ghana	22,1	23,6	26,8	26,6	29,8	28,7	29,4	25,0	26,1	23,3	22,4
Guinée	11,2	16,2	20,5	16,0	20,0	18,6	20,2	21,8	16,4	18,1	20,0
Guinée-Bissau	23,6	22,1	20,5	18,2	13,8	13,2	24,7	23,3	21,2	19,1	19,6
Guinée équatoriale	17,4	39,8	31,2	27,5	35,2	30,7	31,6	41,4	28,5	26,6	25,3
Kenya	21,6	23,1	24,2	23,6	24,2	25,4	27,2	27,3	27,5	27,3	26,1
Lesotho	42,7	57,8	48,2	53,8	52,7	53,9	52,7	51,7	48,4	47,5	45,7
Libéria	15,8	33,2	32,5	29,0	30,1	32,8	32,1	42,4	35,9	36,9	34,3
Madagascar	20,9	14,1	14,0	14,1	13,4	14,9	14,7	15,1	16,0	20,2	20,0
Malawi	28,6	30,5	30,0	26,1	28,9	34,7	29,8	30,9	30,8	30,0	26,7
Mali	21,2	22,8	20,3	20,6	15,5	19,7	20,0	20,9	22,2	24,0	23,3
Maurice	23,7	26,3	25,1	24,6	23,3	24,9	23,9	25,5	25,4	28,2	27,1
Mozambique	22,5	28,9	29,9	32,2	30,8	34,1	42,5	35,2	31,8	32,0	33,0
Namibie	26,6	31,1	32,4	36,7	33,8	35,5	40,0	42,2	38,5	37,0	37,5
Niger	21,3	23,9	20,6	19,4	22,5	27,2	31,1	32,5	26,8	28,7	27,5
Nigéria	16,5	15,5	16,7	17,4	14,1	13,4	12,6	11,1	10,0	10,1	10,2
Ouganda	18,1	15,3	18,8	17,2	16,6	16,7	18,2	19,4	18,9	19,6	21,4
République centrafricaine	14,9	16,6	18,6	15,7	16,4	14,9	12,7	14,9	12,6	14,5	14,8
Rwanda	22,5	23,5	25,3	26,2	25,7	26,8	28,3	27,5	26,0	24,0	24,0
São Tomé-et-Principe	40,0	51,9	49,9	52,2	46,2	31,5	30,5	34,3	32,1	32,6	33,1
Sénégal	25,3	26,6	27,0	28,8	28,5	28,1	29,8	29,9	31,0	28,8	28,7
Seychelles	38,3	32,1	34,6	36,3	38,6	37,8	33,8	32,4	37,7	40,1	39,0
Sierra Leone	16,4	17,5	20,2	21,5	20,3	15,7	17,6	20,7	23,8	21,3	21,4
Soudan du Sud	...	...	...	21,0	31,6	25,3	36,4	41,3	55,1	33,3	31,2
Swaziland	28,8	32,4	29,8	24,4	27,0	28,8	32,2	33,0	35,1	35,1	32,0
Tanzanie	18,0	20,2	20,2	19,1	19,8	19,4	17,9	17,8	18,6	19,5	20,6
Tchad	14,8	24,1	24,4	22,4	23,9	22,8	22,0	17,0	14,5	14,8	14,4
Togo	19,0	21,2	22,5	26,2	26,4	26,7	27,3	30,8	31,4	29,5	27,8
Zambie	21,0	17,8	18,1	19,5	21,5	23,8	24,6	28,1	24,0	25,3	26,2
Zimbabwe <sup>2</sup>	9,4	13,7	21,2	24,7	24,8	26,2	25,2	25,3	30,2	26,9	24,4
<b>Afrique subsaharienne</b>	<b>23,0</b>	<b>24,6</b>	<b>24,8</b>	<b>24,9</b>	<b>24,2</b>	<b>23,9</b>	<b>23,6</b>	<b>22,5</b>	<b>21,7</b>	<b>22,3</b>	<b>21,7</b>
<i>Médiane</i>	21,5	23,6	23,3	24,4	25,5	26,8	27,3	27,4	26,1	26,9	26,1
Hors Nigéria et Afrique du Sud	23,6	25,8	25,8	25,8	26,9	27,3	27,9	25,9	23,7	23,5	22,9
<b>Pays exportateurs de pétrole</b>	<b>20,3</b>	<b>21,5</b>	<b>21,2</b>	<b>22,1</b>	<b>20,7</b>	<b>20,3</b>	<b>19,6</b>	<b>16,6</b>	<b>14,3</b>	<b>14,6</b>	<b>13,9</b>
Hors Nigéria	28,6	33,9	31,8	31,3	34,8	35,5	36,1	31,0	24,6	23,5	21,8
<b>Pays importateurs de pétrole</b>	<b>24,5</b>	<b>26,7</b>	<b>27,4</b>	<b>26,9</b>	<b>27,0</b>	<b>26,9</b>	<b>27,2</b>	<b>27,4</b>	<b>26,8</b>	<b>27,2</b>	<b>27,0</b>
Hors Afrique du Sud	21,4	22,4	23,3	23,0	23,2	23,5	24,2	24,0	23,5	23,5	23,3
<b>Pays à revenu intermédiaire</b>	<b>23,8</b>	<b>25,7</b>	<b>25,6</b>	<b>25,8</b>	<b>25,0</b>	<b>24,6</b>	<b>24,0</b>	<b>22,8</b>	<b>22,1</b>	<b>22,8</b>	<b>22,1</b>
Hors Afrique du Sud et Nigéria	26,7	30,0	29,0	29,3	31,2	31,8	32,3	29,5	26,5	25,8	24,7
<b>Pays à faible revenu</b>	<b>18,6</b>	<b>19,8</b>	<b>21,0</b>	<b>20,6</b>	<b>20,7</b>	<b>20,8</b>	<b>22,0</b>	<b>21,6</b>	<b>20,4</b>	<b>20,5</b>	<b>20,6</b>
Hors pays en situation de fragilité	20,1	20,2	20,8	20,6	20,3	21,3	21,5	20,8	20,3	20,8	21,2
<b>Pays en situation de fragilité</b>	<b>18,3</b>	<b>19,9</b>	<b>21,0</b>	<b>20,7</b>	<b>22,6</b>	<b>22,9</b>	<b>24,5</b>	<b>25,1</b>	<b>22,3</b>	<b>21,5</b>	<b>20,9</b>
Zone franc	19,9	23,8	22,3	22,4	24,8	27,1	26,0	26,9	24,6	24,3	23,4
CEMAC	18,4	25,0	22,9	23,2	26,9	30,2	28,4	29,4	24,3	22,1	20,7
UEMOA	21,4	22,7	21,7	21,6	22,6	23,8	23,5	24,9	24,8	25,9	25,2
COMESA (pays membres d'AFSS)	20,3	19,5	21,3	20,8	20,6	21,2	22,3	22,4	22,0	21,9	21,6
CAE-5	20,2	20,9	22,3	21,4	21,6	22,0	22,6	23,0	23,2	23,5	23,5
CEDEAO	17,7	17,4	18,3	18,8	16,6	16,1	15,3	14,3	14,2	14,6	14,3
Union douanière d'Afrique australe	27,9	32,5	31,8	31,3	31,7	31,9	32,3	33,4	33,2	33,7	33,8
SADC	27,7	31,2	30,8	30,6	31,0	30,9	31,6	29,9	28,1	28,7	28,3

Voir sources et notes page 80.

**Tableau AS12. Dette publique**  
(En pourcentage du PIB)

	2004-08	2009	2010	2011	2012	2013	2014	2015	2016	2017	2018
Afrique du Sud	30,5	30,1	34,7	38,2	41,0	44,1	47,0	49,3	51,7	53,0	55,6
Angola	27,8	22,7	44,3	33,8	29,5	32,9	40,7	65,4	75,8	65,1	66,0
Bénin	24,4	25,6	28,7	29,9	26,7	25,3	30,5	42,4	50,3	53,4	53,6
Botswana	7,7	17,6	19,4	20,3	18,9	17,5	17,3	16,4	15,5	15,5	15,0
Burkina Faso	32,8	29,1	30,7	28,1	28,2	28,8	30,6	33,4	35,7	36,5	37,7
Burundi	134,4	25,7	46,9	42,7	41,4	36,1	35,8	46,1	48,0	58,8	67,9
Cabo Verde	73,8	65,2	72,4	78,8	91,1	102,5	115,9	126,0	129,7	128,8	130,8
Cameroun	30,1	10,1	11,5	13,2	15,4	19,0	26,2	34,2	35,2	35,7	35,4
Comores	65,1	53,6	50,7	45,7	42,6	17,8	23,3	25,6	32,1	27,6	27,5
Congo, Rép. du	119,1	63,3	22,2	23,8	28,6	34,2	46,8	96,3	115,0	117,7	116,0
Congo, Rép. dém. du	101,6	84,5	30,9	24,5	22,7	20,0	17,5	16,1	16,8	17,0	15,8
Côte d'Ivoire	76,6	64,2	63,0	69,2	45,0	43,4	44,8	47,8	47,8	48,7	48,3
Érythrée	158,9	144,6	143,8	133,0	127,6	128,4	126,5	127,1	125,5	127,4	128,0
Éthiopie <sup>1</sup>	67,9	37,8	40,5	43,9	36,9	42,4	46,3	60,0	57,9	59,7	59,1
Gabon	41,7	26,0	21,3	21,4	21,4	31,1	34,1	44,7	64,2	66,5	66,1
Gambie	107,3	62,6	69,6	77,3	77,0	83,3	104,9	105,3	120,2	112,7	108,1
Ghana	39,2	36,1	46,3	42,6	47,9	57,2	70,2	72,2	73,4	70,5	66,1
Guinée	79,9	61,3	68,8	58,1	27,2	34,0	35,1	42,1	42,9	42,9	47,2
Guinée Bissau	197,4	159,0	66,0	49,8	53,1	54,7	52,3	49,0	47,3	43,3	42,1
Guinée équatoriale	1,9	4,3	7,9	5,9	7,3	6,1	11,0	28,1	38,4	53,8	64,3
Kenya	45,2	41,1	44,4	43,0	43,9	44,0	48,6	51,6	52,6	56,2	56,0
Lesotho	49,3	32,3	30,2	31,4	35,4	37,8	42,1	49,7	47,8	46,3	45,5
Libéria	548,8	173,9	33,4	29,6	27,0	27,5	33,2	39,5	45,0	50,8	56,1
Madagascar	56,6	33,7	31,7	32,2	33,0	33,9	34,7	35,5	38,7	41,9	42,8
Malawi	62,9	35,6	29,6	30,6	43,9	59,3	55,2	61,1	60,2	54,7	53,2
Mali	29,2	21,9	25,3	24,0	25,4	26,4	27,3	30,7	35,9	34,7	35,5
Maurice	49,5	52,3	52,0	52,2	51,5	53,9	57,5	62,3	61,5	59,9	60,7
Mozambique	49,7	41,9	43,3	38,0	40,1	53,1	62,4	88,1	113,6	88,2	85,6
Namibie	23,3	15,5	16,0	26,2	23,7	24,2	25,5	39,4	40,0	41,5	43,6
Niger	43,3	27,7	24,3	27,8	26,9	26,3	32,0	41,0	46,3	51,5	52,8
Nigéria	15,5	8,6	9,6	12,1	12,6	12,4	12,5	13,2	17,6	21,3	22,8
Ouganda	39,4	19,2	22,4	23,4	24,5	27,6	30,7	33,3	37,3	38,6	39,9
République centrafricaine	69,6	21,1	21,4	21,8	23,5	38,5	54,8	51,1	44,3	38,8	33,4
Rwanda	45,2	19,5	20,0	19,9	20,0	26,7	29,1	33,4	37,6	40,2	42,1
São Tomé-et-Príncipe	207,5	72,4	79,5	78,0	81,0	71,1	69,6	86,0	94,0	87,5	83,6
Sénégal	32,5	34,2	35,5	40,7	42,8	46,9	54,4	56,9	60,6	61,1	59,9
Seychelles	155,7	106,1	82,2	82,5	80,1	68,2	72,7	67,7	69,0	66,2	60,6
Sierra Leone	94,1	48,1	46,8	44,8	36,8	30,5	35,0	45,3	55,9	60,3	63,3
Soudan du Sud	...	...	...	0,0	8,9	17,6	34,8	65,7	33,1	19,0	13,6
Swaziland	14,1	10,2	13,7	14,2	14,8	15,3	14,3	18,5	25,2	31,1	35,3
Tanzanie	33,5	24,4	27,3	27,8	29,2	30,9	33,8	36,7	37,2	37,4	38,3
Tchad	24,8	31,6	30,1	30,6	28,8	30,5	39,4	43,3	51,2	47,6	43,3
Togo	93,8	85,8	48,8	42,4	44,7	56,4	65,2	75,6	80,8	79,7	77,0
Zambie	54,4	20,5	18,9	20,8	25,4	27,1	35,6	61,4	60,5	55,6	60,0
Zimbabwe <sup>2</sup>	49,8	51,4	59,3	41,6	38,8	48,3	49,6	51,9	69,7	70,7	68,5
<b>Afrique subsaharienne</b>	<b>33,3</b>	<b>26,2</b>	<b>27,8</b>	<b>28,4</b>	<b>28,4</b>	<b>29,9</b>	<b>32,3</b>	<b>38,3</b>	<b>43,2</b>	<b>45,1</b>	<b>45,7</b>
<i>Médiane</i>	49,6	33,9	32,6	31,4	29,5	33,9	35,8	47,8	48,0	53,0	53,6
Hors Nigéria et Afrique du Sud	47,2	34,5	35,6	32,5	31,8	35,1	40,1	50,8	54,2	53,5	53,8
<b>Pays exportateurs de pétrole</b>	<b>21,2</b>	<b>13,1</b>	<b>16,1</b>	<b>16,1</b>	<b>16,2</b>	<b>17,1</b>	<b>19,4</b>	<b>25,4</b>	<b>31,7</b>	<b>34,5</b>	<b>35,1</b>
Hors Nigéria	33,8	22,2	31,0	23,8	23,7	27,5	35,5	56,9	65,2	60,6	61,3
<b>Pays importateurs de pétrole</b>	<b>40,9</b>	<b>35,2</b>	<b>36,1</b>	<b>37,6</b>	<b>38,1</b>	<b>40,9</b>	<b>44,1</b>	<b>48,9</b>	<b>51,1</b>	<b>51,8</b>	<b>52,8</b>
Hors Afrique du Sud	52,6	39,7	37,6	37,0	35,7	38,6	42,2	48,6	50,7	51,1	51,3
<b>Pays à revenu intermédiaire</b>	<b>28,4</b>	<b>23,0</b>	<b>26,4</b>	<b>27,8</b>	<b>27,8</b>	<b>28,9</b>	<b>30,8</b>	<b>36,2</b>	<b>41,8</b>	<b>44,2</b>	<b>44,9</b>
Hors Afrique du Sud et Nigéria	39,9	30,6	35,9	33,5	32,3	35,6	41,7	55,1	59,4	57,8	58,0
<b>Pays à faible revenu</b>	<b>58,6</b>	<b>40,2</b>	<b>35,3</b>	<b>31,2</b>	<b>31,1</b>	<b>34,4</b>	<b>38,1</b>	<b>45,8</b>	<b>47,8</b>	<b>48,1</b>	<b>48,4</b>
Hors pays en situation de fragilité	43,6	29,3	31,0	31,8	30,9	34,9	39,0	48,6	50,3	50,4	50,8
<b>Pays en situation de fragilité</b>	<b>80,1</b>	<b>58,1</b>	<b>43,5</b>	<b>36,1</b>	<b>33,5</b>	<b>35,5</b>	<b>39,2</b>	<b>45,8</b>	<b>48,2</b>	<b>48,6</b>	<b>48,5</b>
Zone franc	45,2	33,1	29,1	29,4	26,9	29,6	35,1	44,6	49,8	51,2	51,0
CEMAC	38,9	21,7	17,0	17,2	18,4	22,3	29,6	43,9	52,2	54,3	54,2
UEMOA	51,9	44,4	42,1	43,4	36,4	37,2	40,6	45,2	48,1	49,0	49,0
COMESA (pays membres d'AFSS)	59,4	41,4	36,9	35,6	35,5	37,8	41,0	48,1	49,9	51,7	52,2
CAE-5	42,1	29,8	33,2	32,8	33,9	35,4	39,1	42,7	44,5	46,9	47,6
CEDEAO	27,4	18,6	18,4	20,1	19,1	19,8	20,3	22,3	28,4	31,7	32,1
Union douanière d'Afrique australe	29,4	29,1	33,4	37,0	39,4	42,1	44,6	47,3	49,3	50,7	53,1
SADC	34,0	31,0	34,9	35,3	36,2	38,7	42,1	49,5	52,8	51,8	53,6

Voir sources et notes page 80.

**Tableau AS13. Masse monétaire au sens large**  
(En pourcentage du PIB)

	2004-08	2009	2010	2011	2012	2013	2014	2015	2016	2017	2018
Afrique du Sud	72,5	77,7	75,8	74,6	72,9	71,0	70,8	73,5	72,7	72,8	72,8
Angola	21,9	42,5	35,3	37,6	35,0	36,5	41,0	46,4	41,8	36,9	36,8
Bénin	30,4	38,7	41,9	42,8	41,3	44,6	49,0	51,8	48,7	48,6	50,2
Botswana	46,7	52,7	43,5	37,7	35,4	32,3	27,3	27,9	27,4	27,2	26,7
Burkina Faso	23,9	28,0	29,7	29,7	30,5	32,6	35,2	38,9	39,9	41,2	41,7
Burundi	22,3	24,3	27,5	25,7	25,4	23,5	23,0	22,5	21,8	20,7	23,5
Cabo Verde	75,1	77,5	80,1	78,5	82,1	89,4	95,6	98,9	104,1	105,7	107,5
Cameroun	19,4	22,3	23,4	24,2	22,7	23,3	23,8	24,5	25,0	24,6	24,6
Comores	26,0	30,4	34,1	34,9	38,3	36,9	38,3	43,8	46,0	46,0	46,0
Congo, Rép. du	17,1	23,3	23,3	27,2	33,1	33,5	37,7	46,1	42,3	41,3	38,8
Congo, Rép. dém. du	6,6	10,1	10,5	10,6	11,6	11,5	11,8	12,1	12,5	12,0	12,6
Côte d'Ivoire	11,3	14,1	15,7	18,7	15,3	14,9	15,0	15,8	15,5	15,7	17,4
Érythrée	130,2	121,6	123,2	114,7	114,1	118,3	119,9	118,6	119,7	122,3	123,8
Éthiopie <sup>1</sup>	34,6	24,8	27,0	27,6	25,3	27,1	28,1	28,5	29,1	29,6	30,2
Gabon	17,0	20,3	19,5	20,5	23,2	24,8	24,4	25,6	24,4	26,2	27,0
Gambie	39,0	48,7	49,9	55,7	54,5	56,6	58,6	52,3	55,0	55,0	54,6
Ghana	22,8	28,0	29,9	30,4	30,0	28,8	32,5	33,2	33,9	34,4	33,4
Guinée	13,6	18,4	26,4	25,1	22,2	22,6	23,8	26,9	25,5	24,8	24,8
Guinée Bissau	19,1	24,6	29,6	33,4	32,2	38,6	46,4	49,2	47,8	49,6	51,1
Guinée équatoriale	6,4	10,5	12,3	10,6	14,8	16,7	14,7	19,3	19,2	23,7	29,1
Kenya	35,7	36,5	40,1	40,6	40,5	42,1	43,1	42,5	38,5	38,3	42,3
Lesotho	29,6	35,9	32,3	30,3	30,0	35,5	32,9	32,3	31,7	32,1	32,3
Libéria	19,5	31,4	35,5	42,0	36,3	34,8	34,6	34,8	32,2	31,0	33,7
Madagascar	23,6	24,5	24,7	26,1	25,7	25,2	25,4	26,2	28,3	28,9	28,4
Malawi	15,8	19,8	22,1	25,1	25,7	26,0	24,5	24,3	22,9	22,9	23,1
Mali	25,6	24,7	24,5	24,4	27,0	28,2	27,8	28,9	28,9	30,1	31,8
Maurice	98,5	99,5	100,4	98,8	100,5	99,8	102,9	108,5	110,6	110,6	110,6
Mozambique	17,0	24,2	24,7	27,7	30,6	33,4	38,5	42,1	37,0	34,6	35,0
Namibie	40,8	63,2	62,6	64,0	57,2	56,7	53,6	55,5	53,4	54,1	54,1
Niger	15,6	18,5	20,3	20,2	22,6	23,3	27,3	27,0	28,1	29,6	30,7
Nigéria	16,0	24,3	20,8	18,8	21,3	19,3	20,9	20,9	22,6	22,1	21,9
Ouganda	18,5	17,9	21,7	19,8	19,8	19,9	21,0	20,9	21,9	22,7	23,5
République centrafricaine	15,9	16,1	17,8	19,2	18,3	28,5	29,1	27,5	26,2	25,7	25,7
Rwanda	16,6	17,2	18,3	20,0	19,8	20,9	22,4	24,9	24,1	23,9	24,0
São Tomé-et-Principe	33,4	37,1	38,7	38,0	39,0	38,3	38,8	40,3	34,6	32,4	32,4
Sénégal	34,7	36,9	39,7	40,0	39,9	42,6	46,0	48,9	50,8	51,3	51,3
Seychelles	84,6	55,5	62,1	60,2	52,0	58,3	69,1	66,4	71,7	74,4	71,7
Sierra Leone	16,7	22,6	23,5	23,1	21,9	19,8	21,7	24,0	25,6	23,1	22,7
Soudan du Sud	...	...	...	9,5	19,8	14,7	17,6	38,2	28,8	12,6	13,1
Swaziland	19,3	25,1	25,3	24,8	24,7	26,2	25,0	26,4	30,0	30,5	34,3
Tanzanie	21,8	23,3	25,1	24,7	23,8	22,7	23,3	24,3	22,8	22,9	23,4
Tchad	8,9	11,0	11,4	12,0	12,4	13,3	15,6	15,9	15,8	16,6	17,2
Togo	33,3	41,3	45,6	46,9	45,3	46,8	48,2	53,6	56,7	60,1	63,4
Zambie	18,0	17,8	18,4	19,1	19,6	20,5	20,9	25,8	20,6	20,9	23,5
Zimbabwe <sup>2</sup>	10,5	16,5	23,1	25,7	26,5	25,5	27,6	29,5	35,0	36,4	35,4
<b>Afrique subsaharienne</b>	<b>34,8</b>	<b>39,2</b>	<b>37,5</b>	<b>36,3</b>	<b>36,5</b>	<b>35,4</b>	<b>36,2</b>	<b>37,6</b>	<b>37,5</b>	<b>37,0</b>	<b>37,2</b>
<i>Médiane</i>	21,8	24,7	26,7	27,2	27,0	28,5	28,1	29,5	30,0	30,5	32,3
Hors Nigéria et Afrique du Sud	24,9	28,8	29,4	29,4	29,2	29,7	31,1	33,1	32,0	31,6	32,4
<b>Pays exportateurs de pétrole</b>	<b>16,5</b>	<b>25,8</b>	<b>22,3</b>	<b>20,9</b>	<b>22,9</b>	<b>21,7</b>	<b>23,6</b>	<b>25,0</b>	<b>25,4</b>	<b>24,4</b>	<b>24,3</b>
Hors Nigéria	17,8	29,4	26,5	26,0	27,2	28,1	30,7	35,7	32,9	30,4	30,7
<b>Pays importateurs de pétrole</b>	<b>46,5</b>	<b>48,7</b>	<b>48,5</b>	<b>47,9</b>	<b>46,4</b>	<b>45,5</b>	<b>45,7</b>	<b>47,0</b>	<b>45,9</b>	<b>45,6</b>	<b>45,8</b>
Hors Afrique du Sud	27,0	28,6	30,3	30,5	29,8	30,2	31,2	32,3	31,7	32,0	32,8
<b>Pays à revenu intermédiaire</b>	<b>38,0</b>	<b>43,4</b>	<b>40,7</b>	<b>39,7</b>	<b>39,7</b>	<b>38,3</b>	<b>39,1</b>	<b>40,5</b>	<b>40,4</b>	<b>39,9</b>	<b>40,1</b>
Hors Afrique du Sud et Nigéria	26,7	33,3	32,9	33,7	32,8	33,5	35,1	37,6	35,7	35,0	35,9
<b>Pays à faible revenu</b>	<b>22,6</b>	<b>23,2</b>	<b>25,2</b>	<b>24,6</b>	<b>25,0</b>	<b>25,4</b>	<b>26,7</b>	<b>28,3</b>	<b>28,1</b>	<b>28,1</b>	<b>28,7</b>
Hors pays en situation de fragilité	24,2	23,5	25,7	25,7	25,1	25,9	27,5	28,5	28,0	28,3	28,9
<b>Pays en situation de fragilité</b>	<b>18,4</b>	<b>21,1</b>	<b>22,7</b>	<b>22,7</b>	<b>23,9</b>	<b>23,5</b>	<b>24,4</b>	<b>26,9</b>	<b>26,6</b>	<b>26,0</b>	<b>26,6</b>
Zone franc	18,5	21,7	23,1	24,1	24,5	25,8	27,0	29,2	29,2	30,0	31,0
CEMAC	14,7	17,9	18,7	19,5	21,0	22,3	23,1	25,8	25,2	26,0	26,6
UEMOA	22,1	25,3	27,2	28,6	27,8	29,0	30,5	32,2	32,3	33,0	34,3
COMESA (pays membres d'AFSS)	29,9	28,5	30,7	30,8	30,4	31,1	31,8	32,6	32,1	32,4	33,8
CAE-5	26,3	26,7	29,7	29,3	28,9	29,2	30,1	30,2	28,4	28,5	30,3
CEDEAO	17,8	24,9	22,8	21,6	23,3	21,9	23,6	24,1	25,5	25,4	25,5
Union douanière d'Afrique australe	69,7	75,4	73,2	71,8	70,0	68,0	67,4	69,9	69,1	69,1	69,1
SADC	53,3	58,5	56,3	55,6	53,9	52,5	52,7	55,1	53,5	52,6	52,4

Voir sources et notes page 80.

Tableau AS14. Expansion de la masse monétaire au sens large

(En pourcentage)

	2004-08	2009	2010	2011	2012	2013	2014	2015	2016	2017	2018
Afrique du Sud	18,9	1,8	6,9	8,3	5,2	5,9	7,3	10,3	6,1	6,3	6,5
Angola	64,6	21,5	5,3	37,1	4,9	14,1	16,2	11,8	14,1	16,6	19,4
Bénin	15,6	6,2	11,6	9,1	9,0	17,3	16,7	7,9	-2,6	7,6	11,7
Botswana	17,4	-1,3	4,9	-3,1	0,7	1,3	-0,7	2,0	14,3	5,6	4,5
Burkina Faso	6,9	18,2	19,1	13,8	15,9	10,6	11,3	19,7	11,9	12,0	9,9
Burundi	21,1	19,8	29,4	5,7	18,0	9,7	11,3	1,5	6,4	7,9	33,4
Cabo Verde	12,5	3,5	5,4	4,6	6,3	11,4	7,4	6,3	8,4	6,8	7,5
Cameroun	10,5	6,9	11,3	10,6	1,4	10,8	10,8	9,1	5,6	2,6	5,4
Comores	7,6	13,3	19,4	9,6	16,0	2,8	8,1	17,1	10,3	5,5	6,3
Congo, Rép. du	30,1	5,3	37,6	34,5	21,1	0,7	13,1	-11,2	-15,4	-3,3	-6,3
Congo, Rép. dém. du	52,5	49,7	30,9	22,9	21,8	18,6	12,6	10,5	21,8	39,9	55,7
Côte d'Ivoire	12,0	24,4	19,3	17,2	-7,6	9,7	13,8	17,0	7,0	11,6	20,7
Érythrée	11,2	15,7	15,6	14,6	17,9	17,5	17,2	13,9	15,7	15,5	14,7
Éthiopie <sup>1</sup>	18,1	19,9	24,4	36,5	32,9	24,2	26,9	24,2	20,4	18,5	19,3
Gabon	14,2	2,2	19,2	26,5	15,7	6,1	1,6	-0,5	-7,0	8,7	5,8
Gambie	16,5	19,4	13,7	11,0	7,8	15,1	11,2	-0,9	15,3	11,4	9,6
Ghana	31,3	26,0	34,4	32,2	24,3	19,1	36,8	23,3	24,8	22,7	15,9
Guinée	35,5	25,9	74,4	9,4	1,0	14,1	12,3	20,3	9,9	11,6	14,2
Guinée Bissau	25,7	4,4	29,6	39,1	-6,0	22,5	21,1	25,4	7,7	14,3	10,3
Guinée équatoriale	30,7	29,9	33,5	7,7	57,8	7,3	-14,1	-10,9	-16,4	19,8	15,6
Kenya	14,9	16,0	21,6	19,1	14,1	15,6	16,7	14,1	3,6	13,3	23,9
Lesotho	20,7	8,8	0,9	4,9	6,4	31,5	1,5	6,4	7,4	13,4	9,2
Libéria	33,6	30,6	28,0	41,3	-2,1	7,6	2,1	1,7	-4,5	-1,8	11,3
Madagascar	17,2	10,2	9,6	16,4	6,9	5,3	11,1	14,6	19,9	15,0	10,4
Malawi	27,6	23,9	33,9	35,7	22,9	35,1	20,7	23,7	15,2	17,3	15,1
Mali	5,6	16,0	9,0	15,3	15,2	7,4	7,1	13,2	7,3	11,1	12,5
Maurice	13,0	2,4	6,9	6,4	8,2	5,8	8,7	10,2	9,1	4,9	7,0
Mozambique	22,2	34,6	17,6	23,9	25,6	21,2	27,3	21,7	2,4	9,5	13,1
Namibie	17,3	59,6	8,7	11,6	6,0	13,7	6,9	10,2	4,9	8,2	8,4
Niger	15,7	18,3	22,0	6,2	31,2	10,1	25,7	3,6	8,5	10,7	10,7
Nigéria	37,2	17,1	6,9	4,0	29,1	1,0	20,4	5,9	16,4	14,6	15,5
Ouganda	19,1	16,6	41,5	10,5	14,9	9,5	15,2	11,7	11,1	14,4	15,0
République centrafricaine	7,5	11,7	16,1	13,8	1,6	5,6	14,6	5,3	5,8	8,7	10,8
Rwanda	23,6	13,0	16,9	26,7	14,1	15,8	18,8	21,1	7,6	13,0	13,2
São Tomé-et-Príncipe	29,8	8,2	25,1	10,4	20,3	13,9	16,8	13,1	-4,8	-1,0	7,0
Sénégal	9,5	10,9	14,1	6,7	6,8	8,0	11,4	13,4	12,0	10,0	9,0
Seychelles	7,9	7,0	13,5	4,5	-0,6	23,7	26,6	2,9	12,1	10,0	2,2
Sierra Leone	24,5	31,3	28,5	22,6	22,5	16,7	16,6	4,9	17,9	11,3	13,4
Soudan du Sud	...	...	...	...	33,9	-1,6	21,2	117,4	142,5	1,6	36,2
Swaziland	15,7	26,8	7,9	5,5	10,0	15,9	3,9	13,6	26,4	7,2	17,1
Tanzanie	22,0	17,7	25,4	18,2	12,5	10,0	15,6	18,8	6,9	12,6	14,5
Tchad	23,6	-4,6	25,3	14,2	13,4	8,6	26,5	-4,7	-7,7	5,8	7,4
Togo	15,7	16,2	16,3	15,9	8,9	10,3	9,8	20,2	12,9	12,5	12,7
Zambie	25,6	7,7	29,9	21,7	17,9	20,8	12,6	35,2	-5,7	14,0	27,0
Zimbabwe <sup>2</sup>	1,4	340,0	68,6	33,1	19,9	4,6	12,6	8,2	19,0	10,5	7,5
<b>Afrique subsaharienne</b>	<b>25,4</b>	<b>14,7</b>	<b>13,4</b>	<b>12,5</b>	<b>16,6</b>	<b>7,8</b>	<b>15,3</b>	<b>11,1</b>	<b>11,3</b>	<b>12,5</b>	<b>14,2</b>
<i>Médiane</i>	17,7	16,1	19,2	14,0	14,1	10,6	12,6	11,7	8,5	11,1	11,7
Hors Nigéria et Afrique du Sud	22,6	20,5	21,6	20,9	14,6	13,2	15,7	15,0	10,5	13,7	16,5
<b>Pays exportateurs de pétrole</b>	<b>36,7</b>	<b>16,4</b>	<b>8,8</b>	<b>9,3</b>	<b>24,5</b>	<b>3,4</b>	<b>17,9</b>	<b>6,8</b>	<b>14,1</b>	<b>13,4</b>	<b>14,8</b>
Hors Nigéria	36,3	14,8	14,2	25,6	13,1	9,8	11,6	9,2	8,0	10,3	12,8
<b>Pays importateurs de pétrole</b>	<b>18,7</b>	<b>13,5</b>	<b>16,9</b>	<b>14,9</b>	<b>11,2</b>	<b>11,1</b>	<b>13,4</b>	<b>14,5</b>	<b>9,4</b>	<b>11,8</b>	<b>13,8</b>
Hors Afrique du Sud	18,7	22,4	24,1	19,5	15,1	14,4	17,0	16,8	11,2	14,7	17,5
<b>Pays à revenu intermédiaire</b>	<b>27,0</b>	<b>12,2</b>	<b>10,2</b>	<b>10,4</b>	<b>16,2</b>	<b>6,1</b>	<b>14,6</b>	<b>9,2</b>	<b>10,5</b>	<b>11,7</b>	<b>13,1</b>
Hors Afrique du Sud et Nigéria	25,3	17,0	17,5	21,1	11,4	12,8	13,9	12,4	7,3	12,6	15,7
<b>Pays à faible revenu</b>	<b>19,4</b>	<b>24,8</b>	<b>26,7</b>	<b>20,7</b>	<b>18,4</b>	<b>13,7</b>	<b>17,7</b>	<b>17,8</b>	<b>14,0</b>	<b>14,9</b>	<b>17,4</b>
Hors pays en situation de fragilité	18,7	18,4	25,6	21,2	20,3	15,4	20,0	18,6	11,4	14,3	15,5
<b>Pays en situation de fragilité</b>	<b>19,3</b>	<b>30,6</b>	<b>27,4</b>	<b>20,5</b>	<b>11,6</b>	<b>10,2</b>	<b>14,1</b>	<b>14,4</b>	<b>13,6</b>	<b>13,8</b>	<b>18,9</b>
Zone franc	14,4	13,2	19,2	14,6	12,0	8,9	10,0	6,9	1,8	8,6	10,4
CEMAC	18,7	9,2	22,5	16,2	18,3	7,5	6,6	-1,3	-5,3	5,6	5,4
UEMOA	10,7	17,1	16,1	13,2	6,3	10,1	13,2	14,5	7,9	10,9	14,2
COMESA (pays membres d'AFSS)	19,1	24,7	26,4	22,0	18,9	16,4	17,1	17,5	11,9	16,6	21,4
CAE-5	18,6	16,7	26,9	16,9	13,8	12,2	16,0	15,3	6,5	13,1	18,2
CEDEAO	31,2	17,9	11,1	7,6	24,2	4,1	20,1	8,7	15,4	14,5	15,2
Union douanière d'Afrique australe	18,8	3,2	6,9	7,8	5,1	6,2	6,8	10,0	6,7	6,4	6,7
SADC	23,6	11,9	11,4	14,5	7,9	9,3	10,2	12,6	8,3	10,6	12,3

Voir sources et notes page 80.

**Tableau AS15. Créances sur le secteur privé non financier***(Variation en pourcentage)*

	2004-08	2009	2010	2011	2012	2013	2014	2015	2016
Afrique du Sud	17,8	3,0	3,3	5,7	9,3	6,6	7,2	8,3	5,1
Angola	71,9	60,5	19,2	28,8	24,2	15,0	1,1	17,6	-0,2
Bénin	16,4	11,9	8,5	11,5	9,4	10,6	6,0	-1,8	11,7
Botswana	21,2	10,3	11,1	21,8	21,5	13,8	13,7	9,0	9,0
Burkina Faso	14,4	1,7	14,7	23,5	24,1	26,3	18,9	7,0	7,5
Burundi	8,4	25,5	27,0	51,1	2,5	7,8	9,4	6,0	17,3
Cabo Verde	20,3	11,8	9,0	13,3	-0,6	2,0	-0,9	0,4	3,6
Cameroun	8,2	9,1	8,2	28,3	2,6	14,9	14,4	12,8	6,4
Comores	11,4	44,1	25,9	8,9	22,4	12,6	9,6	16,8	7,2
Congo, Rép. du	19,1	31,0	50,4	40,6	44,2	17,0	26,3	9,3	7,1
Congo, Rép. dém. du	91,1	41,1	18,0	17,1	25,2	26,5	23,0	17,4	28,7
Côte d'Ivoire	10,0	10,8	8,7	0,4	12,2	22,9	21,7	29,7	15,0
Érythrée	6,3	1,2	1,6	14,6	-1,5	4,4	7,3	7,5	7,7
Éthiopie <sup>1</sup>	42,1	11,0	28,1	25,0	37,7	10,8	19,9	31,0	23,0
Gabon	10,0	-7,9	1,9	42,0	24,1	23,6	-2,0	-9,8	-10,0
Gambie	13,2	10,3	14,8	8,8	4,3	20,5	-7,5	-7,9	-12,3
Ghana	44,1	16,2	24,8	29,0	32,9	29,0	41,8	31,7	9,1
Guinée	19,2	15,8	43,8	93,4	-3,2	35,0	44,0	27,1	7,2
Guinée Bissau	-35,4	-23,6	66,5	85,9	39,9	-14,0	-3,9	-0,9	10,6
Guinée équatoriale	50,1	13,8	30,6	30,7	-13,6	34,3	18,4	14,1	4,2
Kenya	19,9	13,9	20,3	30,9	10,4	20,1	22,2	17,0	4,3
Lesotho	28,3	23,9	28,8	25,1	42,2	10,3	11,8	8,2	5,8
Libéria	36,0	31,5	40,1	32,4	11,2	27,2	5,6	8,1	4,5
Madagascar	24,8	6,5	11,2	7,0	4,8	16,2	18,4	16,5	8,2
Malawi	41,2	39,5	52,4	20,5	25,4	14,4	20,0	29,9	4,6
Mali	7,2	11,0	13,5	24,1	4,8	11,7	18,7	19,9	18,8
Maurice	15,4	0,5	12,5	12,3	17,4	14,2	-2,2	8,7	-0,6
Mozambique	27,5	58,6	29,3	6,4	19,9	15,4	25,2	22,1	14,5
Namibie	14,7	10,5	9,8	10,4	18,4	13,4	17,9	13,8	8,6
Niger	26,1	18,4	11,7	16,0	24,2	4,0	10,4	13,2	11,7
Nigéria	47,0	22,0	-5,6	2,6	6,6	9,4	18,0	4,6	23,4
Ouganda	27,5	17,3	41,8	28,3	11,8	6,2	14,1	15,1	6,4
République centrafricaine	8,7	8,7	30,2	19,2	31,0	-18,1	5,4	-2,1	13,2
Rwanda	30,2	5,7	9,9	27,6	35,0	11,4	19,3	30,1	7,8
São Tomé-et-Principe	53,5	39,3	35,8	15,4	11,0	-3,3	-1,4	7,3	8,3
Sénégal	13,1	3,8	10,1	19,0	10,0	12,6	6,4	7,1	5,7
Seychelles	21,9	-9,2	23,6	5,2	8,5	4,5	26,2	7,8	10,3
Sierra Leone	35,5	45,4	31,5	21,8	-6,9	11,9	5,4	9,1	16,7
Soudan du Sud	...	...	...	...	125,7	45,4	49,8	51,2	221,5
Swaziland	21,4	13,1	-0,5	26,0	-1,7	20,2	9,8	4,2	11,6
Tanzanie	35,8	9,6	20,0	27,2	18,2	15,3	19,4	24,8	8,1
Tchad	17,3	21,0	30,2	24,4	32,1	2,7	40,2	2,3	-5,1
Togo	8,4	21,3	21,6	41,1	18,9	13,5	11,6	16,2	16,6
Zambie	43,2	-5,7	15,4	28,2	37,0	12,6	26,4	29,3	-9,4
Zimbabwe <sup>2</sup>	5,8	388,2	143,3	62,8	27,1	3,7	4,7	-2,3	-3,6
<b>Afrique subsaharienne</b>	<b>30,2</b>	<b>16,5</b>	<b>8,4</b>	<b>13,5</b>	<b>13,3</b>	<b>12,1</b>	<b>15,5</b>	<b>12,0</b>	<b>12,4</b>
<i>Médiane</i>	20,1	12,5	19,6	23,8	18,2	13,4	14,1	9,3	7,8
Hors Nigéria et Afrique du Sud	28,7	20,5	21,8	25,8	19,9	16,5	17,7	18,6	9,2
<b>Pays exportateurs de pétrole</b>	<b>44,0</b>	<b>24,8</b>	<b>0,6</b>	<b>9,3</b>	<b>10,4</b>	<b>11,8</b>	<b>16,2</b>	<b>7,0</b>	<b>18,6</b>
Hors Nigéria	37,4	32,3	19,7	30,6	20,9	18,3	11,4	13,7	6,7
<b>Pays importateurs de pétrole</b>	<b>22,4</b>	<b>11,0</b>	<b>14,4</b>	<b>16,6</b>	<b>15,5</b>	<b>12,4</b>	<b>15,0</b>	<b>15,8</b>	<b>8,2</b>
Hors Afrique du Sud	26,1	16,9	22,4	24,3	19,6	16,0	19,8	20,1	10,0
<b>Pays à revenu intermédiaire</b>	<b>31,1</b>	<b>14,9</b>	<b>3,8</b>	<b>10,4</b>	<b>11,0</b>	<b>11,6</b>	<b>14,4</b>	<b>9,7</b>	<b>11,5</b>
Hors Afrique du Sud et Nigéria	29,9	18,9	17,2	25,6	18,0	18,9	16,2	17,5	3,9
<b>Pays à faible revenu</b>	<b>27,4</b>	<b>22,5</b>	<b>27,4</b>	<b>25,9</b>	<b>22,1</b>	<b>13,9</b>	<b>19,4</b>	<b>19,7</b>	<b>15,3</b>
Hors pays en situation de fragilité	30,4	13,9	24,7	23,8	23,5	12,2	18,0	22,2	13,1
<b>Pays en situation de fragilité</b>	<b>21,6</b>	<b>31,1</b>	<b>28,5</b>	<b>24,5</b>	<b>20,3</b>	<b>17,7</b>	<b>21,8</b>	<b>17,8</b>	<b>17,3</b>
Zone franc	15,0	10,3	15,9	23,0	12,5	16,9	16,1	11,6	7,5
CEMAC	18,3	11,5	20,4	31,9	11,6	17,7	17,2	6,5	1,6
UEMOA	12,5	9,1	11,8	15,0	13,5	16,2	15,1	16,1	12,5
COMESA (pays membres d'AFSS)	28,5	20,2	26,7	26,1	21,2	13,9	18,3	20,0	9,7
CAE-5	26,7	12,9	24,2	29,3	14,4	14,7	19,1	19,8	6,5
CEDEAO	39,0	19,4	-0,1	7,5	9,2	12,3	19,3	8,6	19,8
Union douanière d'Afrique australe	17,9	3,7	3,9	6,8	10,1	7,3	7,8	8,4	5,4
SADC	26,4	15,3	11,2	13,6	14,9	10,5	9,9	13,0	5,1

Voir sources et notes page 80.

**Tableau AS16. Créances sur le secteur privé non financier**  
(Pourcentage du PIB)

	2004-08	2009	2010	2011	2012	2013	2014	2015	2016
Afrique du Sud	71,4	74,6	70,4	67,6	68,6	67,3	67,0	68,2	66,9
Angola	8,5	21,5	20,2	20,2	22,3	23,4	22,9	27,2	21,5
Bénin	16,3	20,8	22,0	22,9	22,2	22,6	22,6	21,7	23,4
Botswana	22,1	28,9	25,3	27,5	31,3	32,0	31,0	33,8	31,7
Burkina Faso	16,7	17,0	17,3	18,8	20,7	25,3	29,1	28,8	28,4
Burundi	14,1	13,7	15,2	20,3	17,4	15,8	15,3	15,5	16,6
Cabo Verde	41,4	58,0	61,9	65,7	64,3	64,2	63,3	61,8	62,2
Cameroun	9,5	10,8	11,0	13,1	12,5	13,3	14,0	14,9	15,3
Comores	8,9	14,8	17,5	17,8	20,6	21,7	22,9	26,1	26,7
Congo, Rép. du	2,8	5,0	5,4	6,6	9,6	11,3	14,2	21,3	24,7
Congo, Rép. dém. du	2,1	4,4	4,1	4,0	4,5	4,8	5,3	5,8	6,3
Côte d'Ivoire	14,3	16,4	16,6	16,9	16,8	18,3	19,7	23,0	24,2
Érythrée	24,5	16,6	14,8	13,7	11,4	10,5	9,8	9,1	8,6
Éthiopie <sup>1</sup>	10,9	9,3	10,4	9,8	9,3	8,8	8,7	9,3	9,7
Gabon	9,1	10,1	8,3	9,8	11,9	14,8	14,0	13,4	12,3
Gambie	12,6	15,4	15,9	17,4	16,5	17,9	15,4	12,8	10,3
Ghana	11,7	15,5	15,4	15,3	16,1	16,8	19,6	21,4	19,1
Guinée	3,9	3,5	4,2	7,0	5,9	7,2	9,7	11,6	10,7
Guinée Bissau	1,9	4,3	6,7	10,1	14,5	12,1	11,6	9,7	9,7
Guinée équatoriale	2,7	5,8	6,7	7,0	5,3	7,5	9,1	15,4	19,1
Kenya	23,5	25,8	28,0	31,2	30,1	32,5	34,9	35,2	32,1
Lesotho	8,0	10,5	12,1	13,5	17,9	17,8	18,2	18,2	17,5
Libéria	6,9	12,0	14,8	16,4	16,1	18,3	18,8	20,1	20,3
Madagascar	10,1	11,3	11,5	11,2	10,8	11,7	12,6	13,2	12,9
Malawi	6,7	10,9	13,8	13,9	14,6	12,5	11,7	12,2	10,4
Mali	15,9	15,5	16,0	17,1	17,3	18,8	20,5	22,6	24,9
Maurice	75,1	82,7	87,9	91,3	100,8	108,1	100,3	104,3	96,9
Mozambique	12,4	23,8	26,8	25,7	27,2	28,2	32,0	35,1	34,5
Namibie	48,0	48,0	48,0	48,6	48,5	47,9	49,9	53,4	53,2
Niger	8,4	12,2	12,3	13,3	14,1	13,7	14,1	15,2	16,3
Nigéria	12,0	21,1	15,9	14,2	13,3	13,0	13,8	13,7	15,7
Ouganda	9,2	10,6	12,9	13,7	13,2	12,9	13,5	13,9	13,9
République centrafricaine	6,9	7,2	8,9	10,1	12,3	14,9	14,0	12,3	12,5
Rwanda	9,9	11,8	11,7	12,9	15,2	15,4	16,6	19,8	19,2
São Tomé-et-Principe	25,0	34,9	39,5	40,6	38,4	32,0	27,4	27,0	26,4
Sénégal	22,5	24,7	25,6	28,8	29,5	32,9	34,0	34,1	33,4
Seychelles	25,1	20,1	24,4	23,9	22,5	21,3	25,2	25,3	26,9
Sierra Leone	4,0	7,2	7,7	7,5	5,4	4,7	4,7	5,3	5,6
Soudan du Sud	...	...	...	0,2	0,6	0,7	1,0	1,5	1,5
Swaziland	18,2	20,3	18,9	22,1	19,7	21,7	21,8	21,1	21,2
Tanzanie	10,4	13,2	13,7	14,4	14,7	14,6	15,6	17,1	16,1
Tchad	2,6	3,9	4,2	4,8	5,8	5,9	7,6	8,4	8,6
Togo	18,0	19,8	22,8	28,6	30,1	32,0	33,5	36,0	39,3
Zambie	8,8	10,0	9,2	10,0	12,0	11,7	13,4	15,7	12,1
Zimbabwe <sup>2</sup>	3,7	8,2	16,5	22,5	24,5	23,5	23,7	22,8	21,9
<b>Afrique subsaharienne</b>	<b>28,2</b>	<b>31,8</b>	<b>29,1</b>	<b>27,8</b>	<b>28,0</b>	<b>27,7</b>	<b>27,9</b>	<b>28,7</b>	<b>28,5</b>
<i>Médiane</i>	10,7	14,2	15,3	15,3	16,1	16,8	16,6	19,8	19,1
Hors Nigéria et Afrique du Sud	13,4	16,5	17,1	17,6	18,4	19,2	20,0	21,6	20,6
<b>Pays exportateurs de pétrole</b>	<b>10,7</b>	<b>19,2</b>	<b>15,3</b>	<b>13,8</b>	<b>13,7</b>	<b>13,8</b>	<b>14,5</b>	<b>15,3</b>	<b>16,2</b>
Hors Nigéria	7,3	14,2	13,6	12,9	14,7	15,9	16,3	19,6	17,7
<b>Pays importateurs de pétrole</b>	<b>39,3</b>	<b>40,7</b>	<b>39,1</b>	<b>38,2</b>	<b>38,4</b>	<b>37,9</b>	<b>37,9</b>	<b>38,7</b>	<b>37,1</b>
Hors Afrique du Sud	15,3	17,3	18,2	19,2	19,6	20,2	21,1	22,3	21,4
<b>Pays à revenu intermédiaire</b>	<b>33,0</b>	<b>37,2</b>	<b>33,4</b>	<b>32,2</b>	<b>32,1</b>	<b>31,8</b>	<b>32,0</b>	<b>32,9</b>	<b>32,7</b>
Hors Afrique du Sud et Nigéria	16,3	20,6	20,8	22,0	22,8	24,3	25,2	27,8	25,7
<b>Pays à faible revenu</b>	<b>9,8</b>	<b>11,5</b>	<b>12,6</b>	<b>12,7</b>	<b>13,2</b>	<b>13,3</b>	<b>14,1</b>	<b>14,9</b>	<b>15,0</b>
Hors pays en situation de fragilité	11,1	12,9	14,0	14,3	14,4	14,6	15,3	16,2	16,1
<b>Pays en situation de fragilité</b>	<b>8,8</b>	<b>10,3</b>	<b>11,3</b>	<b>11,2</b>	<b>12,3</b>	<b>12,6</b>	<b>13,6</b>	<b>15,4</b>	<b>16,2</b>
Zone franc	11,3	13,0	13,3	14,7	15,1	16,9	18,2	20,3	21,5
CEMAC	6,2	7,8	7,9	9,2	9,5	11,1	12,2	14,7	15,7
UEMOA	15,9	17,8	18,4	19,9	20,3	22,2	23,6	25,1	26,1
COMESA (pays membres d'AfSS)	15,5	16,6	18,0	19,2	19,3	19,7	20,1	20,7	19,4
CAE-5	15,3	17,2	18,8	20,5	20,2	20,9	22,3	23,1	21,7
CEDEAO	12,6	19,8	16,1	15,1	14,6	14,7	15,8	16,1	17,7
Union douanière d'Afrique australe	67,8	71,0	66,9	64,4	65,5	64,1	63,9	65,2	63,8
SADC	48,1	50,8	48,1	46,6	47,4	46,5	46,0	47,5	45,2

Voir sources et notes page 80.



**Tableau AS17. Exportations de biens et de services***(Pourcentage du PIB)*

	2004-08	2009	2010	2011	2012	2013	2014	2015	2016	2017	2018
Afrique du Sud	29,6	27,9	28,6	30,5	29,7	30,9	31,2	30,4	30,3	28,0	27,0
Angola	77,3	54,9	62,4	65,4	62,3	55,7	48,0	33,4	30,0	28,9	26,6
Bénin	13,7	14,3	17,9	16,0	13,2	15,5	15,8	15,9	16,4	17,9	18,9
Botswana	50,9	40,5	40,6	50,0	48,4	61,9	60,8	52,1	50,0	49,4	49,0
Burkina Faso	10,6	12,6	21,0	26,2	23,7	26,5	26,1	24,8	25,5	25,6	25,5
Burundi	7,8	6,7	8,9	10,1	9,4	8,8	7,2	5,6	5,5	5,2	5,0
Cabo Verde	35,8	33,2	38,3	42,2	45,0	47,0	48,1	41,9	45,1	44,8	45,4
Cameroun	27,8	22,0	24,4	28,1	27,9	27,1	26,8	23,7	21,3	21,0	20,2
Comores	14,8	13,8	15,7	16,6	14,9	15,6	16,8	17,0	15,8	14,2	13,8
Congo, Rép. du	83,5	69,6	75,5	79,5	75,3	70,4	68,0	63,2	55,0	65,5	83,6
Congo, Rép. dém. du	29,5	27,4	43,0	41,6	32,8	38,1	35,2	27,2	25,7	30,4	35,0
Côte d'Ivoire	48,5	50,7	50,5	53,1	48,9	41,5	39,2	38,2	31,8	29,8	28,5
Érythrée	5,8	4,5	4,8	14,4	19,1	17,0	18,0	13,2	15,8	17,6	16,8
Éthiopie <sup>1</sup>	14,6	10,6	15,5	18,2	13,9	12,5	11,6	9,3	7,3	7,1	7,4
Gabon	59,1	52,0	59,2	61,0	64,9	61,5	54,5	43,5	36,2	40,6	39,1
Gambie	30,6	25,4	23,8	26,5	30,9	29,4	29,2	24,7	24,0	21,0	22,5
Ghana	23,8	29,7	29,3	36,9	40,1	33,9	39,4	44,7	40,8	41,2	41,7
Guinée	22,0	19,1	22,3	25,5	28,2	23,0	22,3	18,7	29,2	34,9	38,7
Guinée-Bissau	17,0	18,8	20,1	25,7	15,5	18,3	20,2	27,7	26,6	27,9	27,4
Guinée équatoriale	79,7	72,6	81,2	76,3	74,3	64,9	59,7	49,0	46,5	46,9	36,8
Kenya	23,5	20,0	22,5	24,0	22,2	19,9	18,3	16,6	14,6	14,4	13,9
Lesotho	45,8	37,5	37,4	39,6	37,9	33,7	35,6	44,6	41,1	40,3	39,1
Libéria	57,3	40,2	42,1	46,3	50,0	45,3	40,7	32,6	30,4	29,5	29,0
Madagascar	26,9	22,4	24,1	26,8	29,0	30,0	32,8	32,1	33,5	33,2	32,4
Malawi	17,1	17,0	19,6	17,6	23,9	30,7	28,9	25,5	29,1	27,5	27,4
Mali	24,0	22,9	22,9	21,6	26,9	24,9	22,5	24,0	22,9	22,1	21,3
Maurice	55,6	47,0	50,9	51,7	52,9	47,3	49,8	48,0	43,0	44,1	44,5
Mozambique	29,0	24,5	24,7	26,5	30,6	29,8	27,5	27,9	33,4	36,3	35,1
Namibie	38,5	42,6	41,7	41,4	42,0	43,7	44,3	42,9	37,2	37,7	38,8
Niger	17,6	20,3	22,2	20,9	21,9	22,6	21,0	18,5	17,2	16,5	17,2
Nigéria	28,4	19,6	22,4	24,7	21,4	19,3	14,8	10,1	9,5	11,6	10,8
Ouganda	16,3	18,1	17,2	20,4	20,1	20,6	16,9	19,3	17,8	18,2	18,6
République centrafricaine	13,2	10,7	11,8	13,5	12,5	14,4	13,0	12,6	12,7	12,9	12,4
Rwanda	11,3	11,1	10,8	14,1	13,9	15,4	16,4	18,4	19,0	20,3	20,6
São Tomé-et-Principe	11,2	10,4	12,3	12,6	13,1	17,8	25,4	28,3	28,7	27,8	27,3
Sénégal	26,3	24,4	24,9	26,4	27,9	28,3	28,1	29,4	27,2	27,4	26,8
Seychelles	85,1	108,0	93,8	100,2	105,2	94,7	102,2	94,2	93,6	99,6	99,1
Sierra Leone	15,0	15,0	16,2	18,3	32,4	35,9	30,2	17,8	23,3	27,7	31,1
Soudan du Sud	...	...	...	72,4	9,3	28,0	34,0	21,0	56,8	60,7	56,7
Swaziland	58,4	51,5	45,9	45,3	45,6	48,1	51,0	50,8	49,1	48,3	48,5
Tanzanie	18,2	18,9	20,6	22,4	20,9	19,4	18,4	20,0	20,0	19,7	19,6
Tchad	45,5	35,2	37,8	40,6	38,2	33,4	31,5	26,5	24,4	32,7	33,3
Togo	37,3	37,8	40,9	44,9	44,7	46,5	39,4	36,0	35,2	34,2	33,3
Zambie	35,1	32,0	39,7	40,1	41,2	41,4	40,8	38,7	35,2	33,4	35,9
Zimbabwe <sup>2</sup>	26,7	21,7	34,7	40,1	30,3	27,0	24,3	24,3	24,8	24,1	22,6
<b>Afrique subsaharienne</b>	<b>32,6</b>	<b>27,9</b>	<b>30,5</b>	<b>33,6</b>	<b>31,1</b>	<b>29,6</b>	<b>26,8</b>	<b>22,8</b>	<b>22,2</b>	<b>22,9</b>	<b>22,1</b>
<i>Médiane</i>	27,3	23,7	24,5	26,8	29,7	29,8	29,2	27,2	28,7	28,0	27,4
Hors Nigéria et Afrique du Sud	38,0	33,0	37,4	41,6	38,4	36,2	33,6	28,2	26,1	26,4	26,1
<b>Pays exportateurs de pétrole</b>	<b>39,4</b>	<b>29,8</b>	<b>33,1</b>	<b>37,3</b>	<b>32,6</b>	<b>29,4</b>	<b>24,1</b>	<b>16,7</b>	<b>15,9</b>	<b>18,3</b>	<b>16,9</b>
Hors Nigéria	63,5	50,8	57,7	61,6	56,3	51,3	46,0	33,9	31,3	31,5	29,8
<b>Pays importateurs de pétrole</b>	<b>28,7</b>	<b>26,6</b>	<b>28,7</b>	<b>30,9</b>	<b>29,8</b>	<b>29,8</b>	<b>29,2</b>	<b>27,7</b>	<b>26,5</b>	<b>25,9</b>	<b>25,6</b>
Hors Afrique du Sud	27,9	25,4	28,7	31,3	29,9	29,1	27,9	26,1	24,4	24,6	24,9
<b>Pays à revenu intermédiaire</b>	<b>34,8</b>	<b>29,9</b>	<b>31,9</b>	<b>34,6</b>	<b>32,8</b>	<b>30,9</b>	<b>27,8</b>	<b>23,5</b>	<b>22,9</b>	<b>23,6</b>	<b>22,3</b>
Hors Afrique du Sud et Nigéria	48,6	42,5	46,4	50,0	48,7	44,6	41,7	35,0	31,2	30,8	29,9
<b>Pays à faible revenu</b>	<b>21,8</b>	<b>19,2</b>	<b>23,5</b>	<b>28,9</b>	<b>23,3</b>	<b>24,1</b>	<b>22,7</b>	<b>20,1</b>	<b>19,9</b>	<b>20,8</b>	<b>21,3</b>
Hors pays en situation de fragilité	17,1	16,0	18,6	20,9	19,3	18,9	17,4	16,8	15,8	15,9	16,2
<b>Pays en situation de fragilité</b>	<b>36,4</b>	<b>33,1</b>	<b>38,4</b>	<b>43,8</b>	<b>35,8</b>	<b>35,7</b>	<b>34,1</b>	<b>28,9</b>	<b>28,6</b>	<b>30,2</b>	<b>31,3</b>
Zone franc	41,6	38,1	42,4	44,6	43,6	40,0	37,2	32,4	28,7	29,4	28,8
CEMAC	52,4	45,4	51,8	54,4	53,5	48,7	44,8	36,1	31,5	34,2	33,9
UEMOA	30,5	30,9	32,5	33,3	32,6	31,0	29,6	29,4	26,7	26,0	25,4
COMESA (pays membres d'AFSS)	26,3	21,9	27,3	29,4	26,5	26,3	24,6	21,5	19,5	19,9	20,3
CAE-5	19,5	18,5	19,8	21,9	20,7	19,4	17,7	18,0	16,8	16,7	16,6
CEDEAO	28,3	22,3	24,5	27,0	24,6	22,3	18,5	15,2	15,5	17,4	16,6
Union douanière d'Afrique australe	31,0	29,0	29,6	31,6	31,0	32,6	33,1	32,0	31,8	29,5	28,7
SADC	35,4	32,3	34,6	37,1	36,4	36,7	35,3	31,4	30,5	29,3	28,7

Voir sources et notes page 80.

**Tableau AS18. Importations de biens et de services**  
(Pourcentage du PIB)

	2004-08	2009	2010	2011	2012	2013	2014	2015	2016	2017	2018
Afrique du Sud	30,6	27,5	27,4	29,7	31,2	33,3	32,9	31,5	30,2	27,2	26,8
Angola	48,3	55,4	42,9	42,2	39,7	39,4	42,2	36,9	29,4	27,0	25,2
Bénin	24,9	27,0	29,2	26,1	25,2	28,3	31,0	28,8	28,2	30,9	30,3
Botswana	40,3	52,7	47,7	53,7	60,2	61,8	53,9	53,4	43,4	51,3	51,3
Burkina Faso	25,4	23,2	28,5	33,0	34,7	39,8	35,1	33,9	33,5	34,0	34,0
Burundi	34,3	28,2	43,4	43,5	46,7	41,5	37,3	32,9	24,9	23,1	22,0
Cabo Verde	64,5	63,4	66,8	73,8	68,1	62,8	66,4	59,1	63,7	63,8	63,9
Cameroun	28,4	26,9	27,5	30,9	30,8	29,9	30,2	27,4	23,9	24,0	23,2
Comores	39,5	47,9	49,9	50,3	54,3	52,0	49,5	45,7	43,9	44,9	42,3
Congo, Rép. du	56,0	71,1	57,3	62,0	51,0	52,4	66,0	96,3	112,8	68,1	60,2
Congo, Rép. dém. du	34,9	36,9	51,9	48,0	39,9	38,6	44,0	33,2	30,6	35,7	38,5
Côte d'Ivoire	41,2	39,8	43,2	36,8	44,7	38,6	34,4	34,6	29,2	29,6	28,3
Érythrée	41,6	23,4	23,3	23,2	22,8	22,1	21,8	19,5	19,2	20,2	19,4
Éthiopie <sup>1</sup>	36,3	27,9	33,1	36,5	32,8	28,8	28,2	30,2	26,9	23,2	22,3
Gabon	27,5	34,6	29,5	23,6	36,5	44,0	41,6	39,0	34,5	38,1	34,7
Gambie	45,5	41,9	43,0	41,1	44,3	41,1	48,5	50,4	41,9	43,7	46,5
Ghana	40,1	42,9	43,5	49,3	52,5	47,1	49,6	56,3	48,0	48,4	47,7
Guinée	24,2	21,1	25,4	43,2	44,4	31,6	33,0	30,7	60,7	59,1	55,2
Guinée Bissau	28,7	35,2	35,2	30,9	25,7	25,8	31,4	32,4	30,9	31,8	32,2
Guinée équatoriale	35,9	47,9	58,9	43,4	41,3	41,9	42,1	48,0	36,3	33,3	25,0
Kenya	31,9	30,5	33,9	39,4	35,5	33,2	33,0	27,7	23,4	23,6	23,7
Lesotho	103,5	99,9	93,7	92,7	96,3	84,7	85,5	90,5	82,1	87,0	87,4
Libéria	191,2	135,9	134,7	132,1	119,8	108,4	122,4	120,6	101,9	94,7	87,8
Madagascar	43,4	46,0	37,5	38,0	38,7	38,7	37,2	35,5	35,6	40,7	40,5
Malawi	35,0	31,7	34,9	28,0	38,3	42,6	39,6	36,7	45,7	39,5	38,3
Mali	33,7	34,0	37,9	29,7	31,8	39,9	38,0	39,6	39,5	39,2	36,7
Maurice	64,2	57,5	63,0	65,6	66,0	61,6	62,3	58,8	53,3	57,1	57,6
Mozambique	38,6	39,7	45,2	58,0	81,7	81,2	72,6	71,7	71,0	60,6	79,8
Namibie	41,8	55,8	52,1	50,6	55,7	59,3	66,7	68,1	57,5	52,6	52,3
Niger	31,2	46,7	49,0	47,8	39,4	39,1	38,9	40,9	37,0	39,4	39,5
Nigéria	17,7	16,6	19,2	21,9	17,5	14,9	15,1	14,9	11,6	12,3	12,0
Ouganda	27,0	28,1	30,6	35,3	31,6	30,0	27,9	30,1	25,3	26,8	28,5
République centrafricaine	22,1	23,2	26,5	24,4	23,9	25,0	37,6	34,6	29,6	31,7	30,1
Rwanda	26,1	28,7	28,6	34,2	34,0	32,0	33,2	35,6	37,0	33,1	34,3
São Tomé-et-Príncipe	55,6	54,7	61,0	63,1	54,0	58,9	66,0	58,9	54,0	58,3	56,6
Sénégal	45,1	41,3	40,3	44,7	48,9	49,2	47,4	46,1	41,3	40,4	39,7
Seychelles	94,7	117,0	108,1	116,6	122,5	101,5	118,0	103,2	103,7	106,0	104,8
Sierra Leone	24,4	30,5	43,9	84,4	65,7	46,2	57,4	43,8	48,8	51,9	53,6
Soudan du Sud	...	...	...	30,4	34,1	29,9	31,6	28,9	61,7	68,6	77,5
Swaziland	67,4	64,5	58,3	57,8	56,3	55,0	56,7	52,0	53,8	54,1	53,6
Tanzanie	26,8	28,4	29,5	34,2	33,0	30,2	28,3	27,3	24,3	24,2	25,1
Tchad	44,3	46,8	48,6	48,1	48,0	43,1	43,9	42,9	39,4	42,4	42,3
Togo	54,7	53,4	57,6	66,4	58,6	66,3	57,3	58,0	55,1	52,3	50,3
Zambie	30,4	26,7	27,6	32,2	36,3	39,3	37,7	41,7	37,7	36,3	38,1
Zimbabwe <sup>2</sup>	35,8	45,3	59,5	72,2	55,7	52,6	47,7	42,9	37,1	35,1	30,3
<b>Afrique subsaharienne</b>	<b>30,4</b>	<b>30,3</b>	<b>30,6</b>	<b>33,0</b>	<b>32,0</b>	<b>30,8</b>	<b>30,5</b>	<b>29,5</b>	<b>27,2</b>	<b>26,8</b>	<b>26,1</b>
<i>Médiane</i>	36,1	39,8	43,1	43,2	41,3	41,1	41,6	39,6	37,7	39,4	38,5
Hors Nigéria et Afrique du Sud	38,2	40,4	40,8	42,4	42,2	40,7	40,7	38,8	34,8	33,8	33,3
<b>Pays exportateurs de pétrole</b>	<b>24,9</b>	<b>27,1</b>	<b>26,3</b>	<b>28,1</b>	<b>24,6</b>	<b>22,5</b>	<b>22,9</b>	<b>21,5</b>	<b>18,3</b>	<b>18,5</b>	<b>17,2</b>
Hors Nigéria	40,6	48,7	42,6	40,1	39,4	39,2	41,4	38,8	34,3	30,6	28,4
<b>Pays importateurs de pétrole</b>	<b>33,8</b>	<b>32,5</b>	<b>33,7</b>	<b>36,6</b>	<b>37,8</b>	<b>38,0</b>	<b>37,4</b>	<b>36,0</b>	<b>33,3</b>	<b>32,0</b>	<b>32,0</b>
Hors Afrique du Sud	37,3	36,8	40,1	43,5	43,5	41,4	40,3	38,8	35,0	34,8	35,0
<b>Pays à revenu intermédiaire</b>	<b>29,7</b>	<b>29,6</b>	<b>29,1</b>	<b>31,3</b>	<b>30,2</b>	<b>29,1</b>	<b>28,8</b>	<b>27,9</b>	<b>25,3</b>	<b>24,9</b>	<b>23,9</b>
Hors Afrique du Sud et Nigéria	41,2	45,1	42,5	43,3	43,7	42,5	43,2	41,8	35,9	34,4	33,1
<b>Pays à faible revenu</b>	<b>33,7</b>	<b>33,5</b>	<b>38,2</b>	<b>41,0</b>	<b>40,0</b>	<b>38,1</b>	<b>37,3</b>	<b>35,3</b>	<b>33,5</b>	<b>33,0</b>	<b>33,6</b>
Hors pays en situation de fragilité	30,1	29,7	32,8	37,4	37,5	35,7	33,5	33,6	29,9	28,2	29,7
<b>Pays en situation de fragilité</b>	<b>40,2</b>	<b>41,7</b>	<b>46,2</b>	<b>45,2</b>	<b>44,2</b>	<b>41,6</b>	<b>42,6</b>	<b>39,9</b>	<b>40,2</b>	<b>39,2</b>	<b>38,0</b>
Zone franc	36,1	39,0	40,8	38,5	39,8	40,4	39,9	40,3	36,7	35,1	33,2
CEMAC	35,0	40,9	41,8	39,2	39,4	40,1	41,7	43,0	39,5	35,2	32,1
UEMOA	37,3	37,1	39,8	37,7	40,3	40,8	38,0	38,0	34,7	35,0	33,9
COMESA (pays membres d'AFSS)	36,7	34,1	38,8	42,1	38,9	37,0	36,6	33,9	30,3	30,1	30,0
CAE-5	29,1	29,2	31,7	36,7	34,1	31,7	30,6	28,5	24,7	24,8	25,4
CEDEAO	23,7	22,7	24,7	27,4	24,3	21,6	21,1	21,5	19,9	21,1	20,1
Union douanière d'Afrique australe	32,1	30,0	29,5	31,8	33,6	35,7	35,6	34,2	32,3	29,8	29,4
SADC	34,4	35,2	33,6	35,9	37,2	38,4	38,7	36,1	32,9	31,1	31,1

Voir sources et notes page 80.

**Tableau AS19. Balance commerciale, marchandises***(Pourcentage du PIB)*

	2004-08	2009	2010	2011	2012	2013	2014	2015	2016	2017	2018
Afrique du Sud	-0,6	1,1	2,2	1,6	-1,1	-2,1	-1,7	-0,9	0,3	0,9	0,5
Angola	50,4	24,1	41,1	45,2	41,1	33,5	24,1	12,1	13,9	13,8	12,3
Bénin	-10,7	-9,9	-10,2	-9,9	-11,1	-10,1	-11,0	-8,4	-7,7	-8,0	-6,5
Botswana	9,5	-12,7	-7,3	-4,6	-13,5	-2,3	3,3	-5,7	2,0	-6,4	-6,2
Burkina Faso	-9,5	-5,8	-1,5	-0,0	-3,9	-5,6	-2,0	-2,2	-1,3	-1,9	-2,2
Burundi	-16,4	-14,5	-30,2	-29,0	-32,2	-29,1	-24,4	-21,7	-14,9	-14,3	-13,9
Cabo Verde	-39,0	-39,6	-40,9	-45,1	-36,6	-33,6	-32,5	-30,1	-33,1	-32,8	-33,1
Cameroun	1,9	-1,8	-0,9	-2,5	-1,0	-0,7	-1,4	-1,3	-0,8	-1,3	-1,5
Comores	-22,9	-28,9	-28,8	-28,6	-33,4	-31,8	-30,9	-28,8	-25,2	-27,1	-24,9
Congo, Rép. du	51,6	26,8	41,9	46,7	43,1	34,5	23,9	-5,1	-18,2	23,8	44,9
Congo, Rép. dém. du	0,2	-3,2	2,1	2,3	0,2	6,6	-1,1	-0,8	-0,6	-0,3	2,0
Côte d'Ivoire	15,0	17,5	14,5	23,2	11,4	9,6	10,9	9,7	9,2	6,9	6,8
Érythrée	-33,9	-19,9	-19,6	-10,3	-4,6	-5,7	-4,2	-6,4	-3,3	-2,4	-3,0
Éthiopie <sup>1</sup>	-20,6	-15,8	-16,3	-16,6	-16,9	-17,6	-17,9	-20,8	-19,1	-15,6	-14,8
Gabon	41,7	29,8	38,7	46,3	42,1	32,0	27,9	15,4	13,3	15,4	16,2
Gambie	-21,3	-22,4	-22,8	-21,2	-22,0	-19,1	-25,4	-29,4	-22,8	-26,5	-27,4
Ghana	-14,9	-8,6	-9,2	-7,7	-10,0	-8,0	-3,6	-8,4	-4,1	-3,2	-1,0
Guinée	2,2	1,8	1,8	-9,3	-3,5	-0,4	-5,0	-7,2	-23,8	-15,6	-8,5
Guinée-Bissau	-6,0	-9,8	-8,2	-0,2	-5,1	-2,9	-4,6	4,4	4,4	3,8	2,9
Guinée équatoriale	54,9	40,7	37,8	48,2	47,5	37,8	33,3	17,8	22,1	25,5	22,4
Kenya	-12,2	-13,4	-15,6	-20,1	-18,5	-18,6	-17,4	-13,1	-11,2	-11,7	-12,5
Lesotho	-37,6	-43,6	-40,8	-37,9	-44,2	-38,5	-37,6	-34,4	-30,6	-34,7	-35,9
Libéria	-33,1	-30,8	-30,1	-33,3	-26,9	-25,2	-31,6	-44,9	-31,3	-29,3	-27,1
Madagascar	-13,4	-19,5	-12,3	-10,1	-11,2	-8,0	-5,1	-3,4	-2,6	-7,1	-7,7
Malawi	-12,8	-10,3	-10,7	-7,9	-11,0	-7,9	-7,4	-7,6	-10,9	-7,8	-7,0
Mali	-4,4	-6,0	-8,6	-2,6	0,9	-1,9	-3,5	-3,6	-4,6	-5,1	-4,6
Maurice	-15,2	-17,5	-19,5	-20,9	-21,5	-19,0	-18,0	-16,0	-16,9	-19,7	-20,2
Mozambique	-5,5	-11,3	-11,3	-17,1	-26,7	-31,1	-27,7	-28,1	-12,5	-11,6	-29,1
Namibie	-4,0	-14,0	-9,9	-8,8	-16,4	-15,6	-21,5	-25,0	-19,7	-14,5	-12,8
Niger	-6,9	-14,7	-14,2	-14,4	-6,6	-5,6	-8,6	-12,3	-10,4	-12,9	-12,5
Nigéria	15,3	8,5	8,2	7,9	8,5	8,2	3,7	-1,3	-0,1	1,5	1,0
Ouganda	-8,9	-8,1	-10,9	-11,7	-10,0	-8,3	-8,5	-9,1	-5,4	-6,6	-7,8
République centrafricaine	-4,0	-7,8	-8,8	-5,7	-6,2	-7,3	-18,5	-16,4	-11,6	-13,8	-13,0
Rwanda	-10,3	-14,2	-13,6	-17,2	-18,8	-15,1	-15,8	-14,9	-15,5	-12,1	-12,9
São Tomé-et-Principe	-35,6	-39,7	-43,2	-44,9	-38,2	-38,2	-36,6	-33,9	-30,1	-32,9	-32,8
Sénégal	-18,4	-15,9	-14,9	-17,4	-20,3	-20,1	-18,4	-15,9	-13,4	-12,2	-12,2
Seychelles	-29,5	-37,6	-39,3	-43,0	-38,5	-29,7	-40,3	-34,4	-36,0	-36,3	-36,2
Sierra Leone	-7,5	-14,3	-20,2	-56,9	-24,1	-0,6	-6,8	-18,0	-17,4	-14,8	-11,7
Soudan du Sud	...	...	...	49,1	-19,6	1,9	9,5	-1,3	14,4	9,4	-2,4
Swaziland	-3,5	-3,3	-3,3	-0,9	1,6	4,6	4,9	8,7	5,2	3,9	5,9
Tanzanie	-9,8	-10,0	-9,5	-12,2	-13,0	-12,2	-11,4	-9,4	-6,8	-7,1	-8,0
Tchad	24,4	4,8	8,0	10,8	7,7	6,6	2,8	0,5	2,2	8,8	9,5
Togo	-14,2	-13,0	-14,3	-22,4	-14,2	-20,1	-19,3	-24,8	-22,3	-20,6	-19,5
Zambie	4,7	6,3	13,7	9,8	6,3	5,9	6,0	-0,3	-0,2	0,1	0,9
Zimbabwe <sup>2</sup>	-7,2	-18,8	-18,7	-24,8	-19,3	-19,5	-17,3	-15,2	-9,5	-8,9	-5,8
<b>Afrique subsaharienne</b>	<b>6,0</b>	<b>2,6</b>	<b>4,5</b>	<b>5,7</b>	<b>3,5</b>	<b>3,0</b>	<b>0,7</b>	<b>-3,1</b>	<b>-2,0</b>	<b>-0,9</b>	<b>-1,2</b>
<i>Médiane</i>	-8,2	-10,8	-10,5	-9,9	-11,1	-7,9	-7,4	-8,4	-9,5	-7,8	-7,7
Hors Nigéria et Afrique du Sud	5,5	-0,1	3,7	6,8	2,8	1,8	-0,4	-5,4	-4,1	-3,0	-3,0
<b>Pays exportateurs de pétrole</b>	<b>22,6</b>	<b>12,6</b>	<b>15,4</b>	<b>18,2</b>	<b>16,0</b>	<b>13,8</b>	<b>8,5</b>	<b>1,4</b>	<b>2,8</b>	<b>5,1</b>	<b>4,5</b>
Hors Nigéria	38,5	21,0	32,2	38,2	31,8	26,1	19,7	8,4	9,7	12,2	11,8
<b>Pays importateurs de pétrole</b>	<b>-4,0</b>	<b>-4,3</b>	<b>-3,2</b>	<b>-3,8</b>	<b>-6,4</b>	<b>-6,4</b>	<b>-6,4</b>	<b>-6,8</b>	<b>-5,3</b>	<b>-4,8</b>	<b>-5,0</b>
Hors Afrique du Sud	-7,5	-9,1	-8,5	-9,3	-11,0	-9,6	-9,5	-10,5	-8,4	-8,1	-8,0
<b>Pays à revenu intermédiaire</b>	<b>8,7</b>	<b>5,5</b>	<b>7,3</b>	<b>8,2</b>	<b>6,7</b>	<b>5,8</b>	<b>3,3</b>	<b>-0,9</b>	<b>0,2</b>	<b>1,3</b>	<b>1,0</b>
Hors Afrique du Sud et Nigéria	14,0	6,9	12,2	15,7	12,4	9,5	6,7	-0,4	0,5	1,4	1,5
<b>Pays à faible revenu</b>	<b>-7,5</b>	<b>-10,2</b>	<b>-9,5</b>	<b>-6,6</b>	<b>-11,3</b>	<b>-9,2</b>	<b>-9,8</b>	<b>-11,2</b>	<b>-9,5</b>	<b>-8,6</b>	<b>-8,8</b>
Hors pays en situation de fragilité	-11,3	-11,5	-11,5	-12,9	-14,2	-14,1	-13,8	-14,7	-11,8	-10,7	-11,8
<b>Pays en situation de fragilité</b>	<b>5,1</b>	<b>-0,1</b>	<b>1,9</b>	<b>8,1</b>	<b>-0,2</b>	<b>2,0</b>	<b>0,2</b>	<b>-3,6</b>	<b>-3,6</b>	<b>-1,6</b>	<b>0,3</b>
Zone franc	13,4	7,8	10,4	15,0	12,4	8,4	6,3	0,6	0,4	2,1	2,8
CEMAC	28,3	17,0	21,9	27,4	25,8	19,8	15,0	4,4	3,4	9,1	10,8
UEMOA	-2,0	-1,2	-1,9	0,7	-2,5	-3,4	-2,4	-2,5	-1,9	-2,7	-2,4
COMESA (pays membres d'AFSS)	-9,8	-11,1	-10,0	-11,4	-11,7	-10,3	-11,1	-11,5	-10,2	-9,6	-9,3
CAE-5	-10,8	-11,4	-12,9	-15,9	-15,3	-14,5	-13,8	-11,5	-9,2	-9,6	-10,4
CEDEAO	9,2	5,1	4,9	4,8	5,0	5,0	2,0	-2,4	-1,5	-0,3	-0,3
Union douanière d'Afrique australe	-0,6	-0,1	1,2	0,8	-2,3	-2,7	-2,3	-2,0	-0,4	-0,1	-0,5
SADC	3,8	1,7	5,2	5,8	3,3	2,6	0,9	-1,5	0,4	0,8	0,3

Voir sources et notes page 80.

**Tableau AS20. Solde extérieur courant<sup>1</sup>**  
(En pourcentage du PIB)

	2004-08	2009	2010	2011	2012	2013	2014	2015	2016	2017	2018
Afrique du Sud	-4,3	-2,7	-1,5	-2,2	-5,1	-5,9	-5,3	-4,4	-3,3	-2,9	-3,3
Angola	14,7	-10,0	9,1	12,6	12,0	6,7	-3,0	-10,0	-5,1	-4,8	-4,5
Bénin	-6,7	-8,3	-8,2	-7,3	-7,4	-7,4	-8,6	-8,4	-7,2	-8,7	-7,1
Botswana	10,7	-6,3	-2,6	3,1	0,3	8,9	15,4	7,8	11,7	4,5	2,8
Burkina Faso	-10,4	-4,7	-2,2	-1,5	-7,0	-11,3	-8,0	-8,0	-6,8	-7,2	-7,1
Burundi	-7,8	1,7	-12,2	-14,4	-18,6	-19,3	-18,5	-17,7	-13,1	-12,4	-11,8
Cabo Verde	-9,5	-14,6	-12,4	-16,3	-12,6	-4,9	-9,1	-5,0	-3,7	-6,1	-6,0
Cameroun	-1,0	-3,5	-2,8	-3,0	-3,6	-3,9	-4,3	-4,1	-3,6	-3,6	-3,5
Comores	-6,3	-6,9	-0,2	-4,9	-7,3	-8,3	-8,0	0,4	-10,1	-9,5	-11,3
Congo, Rép. du	-6,7	-14,1	7,8	-3,2	17,7	1,7	-11,6	-42,9	-70,1	-15,9	2,5
Congo, Rép. dém. du	-0,2	-6,1	-10,5	-5,2	-4,6	-5,2	-4,8	-3,9	-3,4	-4,6	-2,1
Côte d'Ivoire	1,1	6,6	1,9	10,4	-1,2	-1,4	1,4	-0,6	-1,1	-2,9	-2,8
Érythrée	-3,1	-7,6	-5,6	0,6	2,3	-0,1	0,6	-2,2	-0,1	0,7	0,3
Éthiopie <sup>2</sup>	-8,4	-6,7	-1,4	-2,5	-6,9	-5,9	-6,4	-11,6	-9,9	-8,3	-7,4
Gabon	17,3	4,4	14,9	21,0	17,6	7,0	7,3	-5,7	-10,2	-9,3	-6,7
Gambie	-8,5	-12,5	-0,7	-12,3	-7,9	-10,2	-10,8	-15,0	-8,9	-9,4	-12,0
Ghana	-8,1	-5,5	-8,6	-9,0	-11,7	-11,9	-9,5	-7,7	-6,7	-5,8	-5,4
Guinée	-3,9	-5,7	-6,4	-18,4	-20,0	-12,5	-13,4	-15,4	-31,9	-25,0	-21,4
Guinée-Bissau	-3,6	-5,8	-8,3	-1,3	-8,4	-5,0	0,6	2,0	0,9	0,1	-0,6
Guinée équatoriale	13,6	-9,7	-20,2	-5,7	-1,1	-2,5	-4,3	-17,7	-10,5	-8,0	-7,4
Kenya	-2,6	-4,4	-5,9	-9,2	-8,4	-8,8	-10,4	-6,8	-5,2	-6,1	-7,0
Lesotho	14,8	1,5	-8,4	-12,9	-8,2	-5,5	-5,2	-4,8	-7,7	-8,5	-9,4
Libéria	-14,0	-23,2	-32,0	-27,4	-21,5	-30,1	-26,9	-35,2	-24,7	-26,7	-31,3
Madagascar	-12,0	-21,1	-9,7	-6,9	-6,9	-5,9	-0,3	-1,9	0,8	-4,7	-5,3
Malawi	-12,9	-10,2	-8,6	-8,6	-9,3	-8,4	-8,4	-9,5	-13,5	-9,1	-8,1
Mali	-7,3	-10,8	-10,7	-5,1	-2,2	-2,9	-4,7	-5,3	-7,1	-7,0	-5,6
Maurice	-6,3	-7,4	-10,3	-13,8	-7,3	-6,3	-5,7	-4,9	-4,4	-5,8	-6,2
Mozambique	-8,9	-10,9	-16,1	-25,3	-44,7	-42,9	-38,2	-40,3	-38,2	-25,6	-45,8
Namibie	6,7	-1,5	-3,5	-3,0	-5,7	-4,0	-10,8	-12,6	-14,0	-7,3	-6,6
Niger	-9,2	-24,4	-19,8	-22,3	-14,7	-15,0	-15,4	-18,0	-15,5	-18,6	-18,3
Nigéria	14,0	4,7	3,6	2,6	3,8	3,7	0,2	-3,2	0,7	1,9	1,0
Ouganda	-2,8	-5,7	-8,0	-10,0	-6,8	-7,0	-8,5	-7,1	-4,3	-5,6	-7,2
République centrafricaine	-5,5	-9,1	-10,2	-7,6	-4,6	-3,0	-5,6	-9,0	-9,1	-9,7	-6,5
Rwanda	-3,3	-7,0	-7,2	-7,4	-11,2	-8,7	-11,8	-13,4	-14,4	-10,2	-11,2
São Tomé-et-Príncipe	-27,3	-24,7	-22,9	-27,7	-21,9	-13,8	-21,9	-13,0	-6,2	-10,2	-9,9
Sénégal	-9,6	-6,7	-4,4	-8,0	-10,9	-10,5	-9,0	-7,5	-5,3	-5,1	-5,2
Seychelles	-13,7	-14,8	-19,4	-23,0	-21,1	-11,9	-23,1	-18,6	-18,4	-15,6	-14,6
Sierra Leone	-6,9	-13,3	-22,7	-65,0	-31,8	-17,5	-18,2	-17,4	-19,7	-21,1	-18,5
Soudan du Sud	...	...	...	18,2	-15,9	-3,9	-1,6	-7,2	4,7	1,7	-12,7
Swaziland	-3,1	-11,2	-8,6	-6,9	3,3	5,3	3,4	10,8	0,7	-1,1	0,2
Tanzanie	-6,5	-7,6	-7,7	-10,8	-11,6	-10,6	-10,1	-8,5	-5,6	-5,6	-6,5
Tchad	0,4	-8,2	-8,5	-5,8	-7,8	-9,1	-8,9	-12,3	-9,2	-2,0	-2,8
Togo	-8,8	-5,6	-6,3	-8,0	-7,5	-13,2	-9,9	-11,1	-9,7	-8,3	-7,3
Zambie	-1,1	6,0	7,5	4,7	5,4	-0,6	2,1	-3,9	-4,4	-3,6	-2,8
Zimbabwe <sup>3</sup>	-7,5	-13,7	-12,5	-20,1	-12,9	-15,6	-15,1	-9,3	-4,1	-3,6	-0,8
<b>Afrique subsaharienne</b>	<b>2,0</b>	<b>-2,4</b>	<b>-0,8</b>	<b>-0,8</b>	<b>-1,8</b>	<b>-2,4</b>	<b>-3,9</b>	<b>-6,1</b>	<b>-4,2</b>	<b>-3,4</b>	<b>-3,6</b>
<i>Médiane</i>	-6,3	-7,2	-8,1	-7,3	-7,4	-6,3	-8,4	-8,0	-6,8	-7,0	-6,6
Hors Nigéria et Afrique du Sud	-0,4	-6,5	-3,3	-2,1	-3,6	-4,8	-6,3	-8,8	-7,3	-6,3	-6,3
<b>Pays exportateurs de pétrole</b>	<b>12,5</b>	<b>0,6</b>	<b>3,6</b>	<b>4,4</b>	<b>4,8</b>	<b>3,4</b>	<b>-0,9</b>	<b>-5,3</b>	<b>-2,1</b>	<b>-0,5</b>	<b>-0,7</b>
Hors Nigéria	9,1	-7,9	3,6	7,9	7,0	2,7	-3,3	-10,7	-8,7	-5,3	-4,4
<b>Pays importateurs de pétrole</b>	<b>-4,3</b>	<b>-4,5</b>	<b>-3,9</b>	<b>-4,7</b>	<b>-7,0</b>	<b>-7,3</b>	<b>-6,8</b>	<b>-6,7</b>	<b>-5,6</b>	<b>-5,3</b>	<b>-5,6</b>
Hors Afrique du Sud	-4,2	-6,0	-6,2	-7,2	-8,6	-8,4	-7,7	-8,1	-6,9	-6,7	-7,0
<b>Pays à revenu intermédiaire</b>	<b>3,6</b>	<b>-1,0</b>	<b>0,7</b>	<b>0,7</b>	<b>0,3</b>	<b>-0,5</b>	<b>-2,5</b>	<b>-4,9</b>	<b>-2,8</b>	<b>-2,1</b>	<b>-2,3</b>
Hors Afrique du Sud et Nigéria	3,3	-5,0	0,0	1,8	1,6	-1,1	-3,8	-7,4	-6,0	-5,0	-4,6
<b>Pays à faible revenu</b>	<b>-6,1</b>	<b>-8,8</b>	<b>-8,4</b>	<b>-8,0</b>	<b>-11,1</b>	<b>-10,2</b>	<b>-9,7</b>	<b>-10,5</b>	<b>-8,9</b>	<b>-8,0</b>	<b>-8,5</b>
Hors pays en situation de fragilité	-6,9	-8,0	-7,1	-9,5	-12,4	-11,8	-11,4	-12,5	-9,9	-8,7	-10,1
<b>Pays en situation de fragilité</b>	<b>-4,0</b>	<b>-6,9</b>	<b>-6,1</b>	<b>-3,4</b>	<b>-5,8</b>	<b>-6,3</b>	<b>-6,1</b>	<b>-8,2</b>	<b>-8,9</b>	<b>-6,5</b>	<b>-4,8</b>
Zone franc	-0,2	-4,8	-3,5	-0,7	-1,0	-4,0	-4,5	-8,7	-9,0	-6,3	-5,0
CEMAC	4,6	-5,6	-2,5	0,5	3,4	-1,5	-3,9	-12,2	-13,9	-6,5	-4,0
UEMOA	-5,2	-4,0	-4,6	-2,0	-5,8	-6,6	-5,0	-5,7	-5,3	-6,2	-5,7
COMESA (pays membres d'AfSS)	-4,5	-6,2	-5,6	-6,8	-6,0	-6,6	-6,9	-7,3	-6,1	-6,1	-5,8
CAE-5	-4,0	-5,7	-7,1	-9,9	-9,4	-9,2	-10,2	-8,0	-5,8	-6,2	-7,2
CEDEAO	8,2	2,0	1,1	0,3	0,7	0,7	-1,5	-4,2	-1,7	-1,0	-1,3
Union douanière d'Afrique australe	-3,3	-2,9	-1,7	-2,2	-4,9	-5,1	-4,5	-4,0	-2,9	-2,7	-3,1
SADC	-1,8	-4,9	-1,3	-1,4	-3,2	-4,4	-5,5	-6,4	-4,4	-4,1	-4,5

Voir sources et notes page 80.

**Tableau AS21. Investissement direct à l'étranger, net**  
(En pourcentage du PIB)

	2004-08	2009	2010	2011	2012	2013	2014	2015	2016	2017	2018
Afrique du Sud	1,1	2,1	1,0	1,1	0,4	0,5	-0,5	-1,3	-0,4	-0,4	-0,2
Angola	-0,6	2,9	-5,5	-4,9	-8,4	-10,5	-1,8	8,0	-3,5	0,6	0,5
Bénin	2,1	1,5	2,8	1,3	2,6	3,3	4,0	1,4	1,3	1,7	1,7
Botswana	4,2	1,9	1,6	9,0	5,8	5,4	2,5	2,1	-3,7	-0,9	0,4
Burkina Faso	1,6	1,1	0,4	0,4	2,3	3,6	2,3	2,0	2,5	2,7	2,8
Burundi	0,1	0,0	0,0	0,2	0,0	2,6	2,4	1,5	1,2	1,1	1,1
Cabo Verde	9,4	7,0	6,7	5,6	3,8	3,5	6,8	7,0	6,7	6,5	6,4
Cameroun	1,8	2,1	1,8	1,8	3,1	2,9	2,9	2,1	1,9	1,7	1,8
Comores	0,6	2,6	1,5	3,8	1,7	1,4	0,7	0,8	1,3	1,3	1,3
Congo, Rép. du	24,2	20,8	17,8	20,6	-2,1	18,0	18,8	31,8	32,7	12,8	8,6
Congo, Rép. dém. du	5,3	-1,5	13,3	6,5	10,5	5,2	5,1	3,0	2,4	2,6	2,7
Côte d'Ivoire	1,8	1,6	1,3	1,1	1,2	1,3	1,2	1,5	1,7	1,8	2,0
Érythrée	1,4	4,9	4,3	1,5	1,3	1,3	1,1	1,1	1,0	0,9	0,9
Éthiopie <sup>1</sup>	1,4	0,7	1,0	2,0	0,6	2,6	2,6	3,4	3,3	4,4	5,2
Gabon	4,2	5,2	3,5	4,1	3,8	5,1	6,0	6,9	8,8	10,0	9,9
Gambie	9,6	8,1	9,0	6,7	11,2	9,5	9,2	8,2	7,5	8,0	8,3
Ghana	2,9	11,3	7,9	8,1	7,9	6,7	8,7	8,1	8,1	6,5	6,0
Guinée	4,0	2,1	2,2	5,6	8,8	1,6	0,7	3,0	18,8	16,9	12,6
Guinée Bissau	1,2	2,1	3,3	2,2	0,7	1,9	2,5	1,7	1,5	1,2	1,1
Guinée équatoriale	-9,3	-12,1	-20,4	-12,8	-15,7	-9,8	-5,3	-9,8	0,6	-0,9	-1,1
Kenya	0,5	0,2	0,4	3,3	2,3	1,7	2,1	1,9	2,2	2,2	2,4
Lesotho	2,2	3,5	0,8	2,1	2,0	1,9	4,4	4,8	3,2	3,3	3,3
Libéria	5,8	13,4	22,7	22,8	19,3	22,1	13,7	12,6	11,0	11,2	13,6
Madagascar	3,7	8,1	3,9	7,8	7,8	5,2	2,9	4,5	4,5	4,4	4,4
Malawi	1,8	0,9	2,3	0,8	1,4	1,7	0,8	1,8	3,1	3,0	2,5
Mali	1,8	7,3	3,7	4,2	3,1	2,3	1,0	1,5	1,4	1,4	1,2
Maurice	1,6	2,5	127,6	-9,0	49,5	10,1	4,4	2,9	107,0	98,7	89,4
Mozambique	3,8	8,0	9,8	27,1	37,1	38,6	29,1	26,1	27,4	15,6	32,5
Namibie	6,3	5,7	7,0	7,0	8,6	6,5	4,7	8,1	3,3	3,7	3,7
Niger	2,3	13,4	17,5	16,5	12,1	8,1	8,9	6,9	6,5	9,5	10,5
Nigéria	2,1	2,4	1,4	1,9	1,2	0,8	0,5	0,3	0,8	0,8	0,6
Ouganda	4,7	4,4	2,5	4,3	4,7	4,4	3,7	2,1	2,1	3,0	4,0
République centrafricaine	3,3	2,1	3,1	1,7	3,2	0,1	0,1	0,3	2,6	3,6	3,2
Rwanda	1,2	2,2	0,7	1,6	2,2	3,4	3,9	2,7	2,9	3,3	4,2
São Tomé-et-Principe	16,8	8,1	25,6	13,5	8,6	1,5	6,6	8,1	5,9	14,1	3,8
Sénégal	1,6	2,0	2,0	2,0	1,5	1,9	2,5	2,8	1,6	2,5	2,9
Seychelles	11,8	20,2	19,2	19,5	23,8	12,2	16,1	10,8	6,4	5,3	4,7
Sierra Leone	3,9	4,5	9,2	32,3	19,0	7,3	7,7	6,2	13,4	14,6	14,6
Soudan du Sud	...	...	...	-0,4	-0,5	-3,8	-0,1	0,1	-1,5	0,4	14,0
Swaziland	1,8	1,6	2,9	2,1	2,0	0,7	0,6	1,1	0,8	0,7	0,7
Tanzanie	3,5	3,7	4,0	4,5	4,4	4,5	3,8	3,4	3,0	3,1	3,6
Tchad	3,5	2,7	2,0	1,5	3,4	2,8	-3,4	4,3	2,0	2,8	2,9
Togo	3,1	0,4	1,5	-14,3	-7,6	5,0	-6,4	1,7	2,2	2,4	2,7
Zambie	5,9	2,8	3,1	4,7	9,5	6,0	11,8	5,5	7,3	6,3	6,1
Zimbabwe <sup>2</sup>	0,7	1,3	1,2	3,1	2,5	2,5	3,0	2,5	1,7	1,1	1,0
<b>Afrique subsaharienne</b>	<b>1,9</b>	<b>2,6</b>	<b>2,4</b>	<b>2,0</b>	<b>1,8</b>	<b>1,3</b>	<b>1,6</b>	<b>2,0</b>	<b>2,6</b>	<b>2,6</b>	<b>2,7</b>
<i>Médiane</i>	2,2	2,5	2,9	3,1	3,1	2,9	2,9	2,8	2,5	3,0	3,2
Hors Nigéria et Afrique du Sud	2,4	3,1	4,2	2,7	3,0	2,0	3,3	4,6	4,9	4,8	5,1
<b>Pays exportateurs de pétrole</b>	<b>1,9</b>	<b>2,4</b>	<b>0,1</b>	<b>0,7</b>	<b>-0,9</b>	<b>-0,9</b>	<b>0,5</b>	<b>2,0</b>	<b>0,8</b>	<b>1,2</b>	<b>1,0</b>
Hors Nigéria	1,5	2,6	-2,9	-1,6	-5,3	-4,8	0,3	6,2	0,7	2,0	1,9
<b>Pays importateurs de pétrole</b>	<b>1,9</b>	<b>2,8</b>	<b>4,1</b>	<b>3,0</b>	<b>3,9</b>	<b>3,2</b>	<b>2,6</b>	<b>2,0</b>	<b>3,9</b>	<b>3,5</b>	<b>3,9</b>
Hors Afrique du Sud	2,9	3,3	7,2	4,9	6,9	5,2	4,7	4,0	6,2	5,8	6,2
<b>Pays à revenu intermédiaire</b>	<b>1,6</b>	<b>2,5</b>	<b>2,0</b>	<b>1,4</b>	<b>0,8</b>	<b>0,4</b>	<b>1,0</b>	<b>1,4</b>	<b>2,2</b>	<b>2,1</b>	<b>2,0</b>
Hors Afrique du Sud et Nigéria	2,0	3,1	4,0	1,2	0,9	-0,3	2,7	5,1	5,5	5,4	4,9
<b>Pays à faible revenu</b>	<b>3,0</b>	<b>3,1</b>	<b>4,5</b>	<b>5,0</b>	<b>6,1</b>	<b>5,4</b>	<b>4,2</b>	<b>4,0</b>	<b>4,2</b>	<b>4,2</b>	<b>5,3</b>
Hors pays en situation de fragilité	2,9	3,4	3,6	6,0	6,6	7,1	5,9	5,0	4,4	4,5	6,2
<b>Pays en situation de fragilité</b>	<b>4,7</b>	<b>3,9</b>	<b>5,9</b>	<b>5,0</b>	<b>4,0</b>	<b>3,9</b>	<b>3,1</b>	<b>3,9</b>	<b>4,6</b>	<b>3,8</b>	<b>3,6</b>
Zone franc	2,5	2,7	1,5	2,0	0,0	2,7	2,5	3,3	3,9	3,3	3,2
CEMAC	3,1	2,2	0,1	1,9	-2,0	2,6	3,0	4,7	6,4	4,3	3,9
UEMOA	1,9	3,2	3,1	2,2	2,3	2,8	2,1	2,2	2,1	2,6	2,8
COMESA (pays membres d'AFSS)	2,6	1,7	9,8	3,1	6,6	3,8	4,0	2,9	7,2	6,9	6,8
CAE-5	2,3	2,2	2,0	3,7	3,4	3,2	3,1	2,5	2,5	2,6	3,1
CEDEAO	2,2	3,1	2,2	2,7	2,1	1,7	1,3	1,2	2,0	2,0	1,8
Union douanière d'Afrique australe	1,3	2,2	1,2	1,5	0,9	0,8	-0,2	-0,7	-0,4	-0,2	-0,0
SADC	1,5	2,5	3,1	1,4	2,0	0,6	1,5	2,4	2,8	2,8	3,1

Voir sources et notes page 80.

**Tableau AS22. Taux de change effectifs réels<sup>1</sup>***(Moyenne annuelle; indice, 2000 = 100)*

	2004-08	2009	2010	2011	2012	2013	2014	2015	2016
Afrique du Sud	99,9	94,0	108,6	106,3	100,5	89,9	84,2	83,8	77,7
Angola	179,1	249,2	235,0	242,5	268,4	285,4	297,5	300,4	293,2
Bénin	119,3	123,1	115,1	114,3	112,3	114,0	112,7	100,5	100,6
Botswana	98,2	100,4	108,8	108,0	116,4	99,6	94,5	94,8	96,3
Burkina Faso	111,6	120,3	110,3	112,2	111,4	113,4	118,0	110,5	105,2
Burundi	71,2	80,3	82,5	81,9	84,3	84,3	87,7	100,1	100,1
Cabo Verde	96,9	101,5	98,9	100,9	98,5	101,8	101,7	98,8	97,4
Cameroun	110,0	115,9	108,6	108,7	105,0	108,1	109,4	106,2	108,3
Comores	119,2	121,1	115,3	115,6	110,2	114,3	113,1	94,1	88,5
Congo, Rép. du	119,9	131,6	122,8	121,5	118,3	126,5	128,5	121,1	125,5
Congo, Rép. dém. du	27,4	158,8	19,2	20,3	22,8	22,9	23,2	26,8	25,4
Côte d'Ivoire	117,1	121,9	114,6	116,8	112,1	117,1	118,2	113,1	113,5
Érythrée	107,0	164,5	183,7	203,1	240,2	278,8	324,6	416,7	498,1
Éthiopie	100,1	115,0	98,4	103,3	122,6	124,1	127,1	145,6	148,7
Gabon	106,0	111,4	107,2	105,7	103,4	105,3	110,0	105,8	107,7
Gambie	56,2	56,7	55,0	50,8	49,5	45,8	41,8	41,7	50,0
Ghana	108,9	99,5	106,2	100,9	94,5	95,1	73,7	74,8	85,3
Guinée	72,8	81,8	75,9	73,2	81,6	91,6	99,3	111,8	101,5
Guinée Bissau	114,0	120,9	115,6	118,0	115,1	116,9	115,9	112,9	115,1
Guinée équatoriale	156,6	179,6	177,3	183,7	176,7	184,2	189,1	174,0	177,0
Kenya	120,5	133,1	131,3	125,5	142,8	147,8	153,1	159,9	166,0
Lesotho	65,9	64,1	73,1	73,5	69,2	61,9	57,8	53,9	50,2
Libéria	85,1	91,4	92,9	92,7	101,2	100,0	100,1	122,5	122,5
Madagascar	91,6	107,1	106,8	112,5	111,2	115,2	111,2	108,5	107,3
Malawi	71,5	78,3	73,7	71,3	58,2	49,2	53,5	61,6	53,1
Mali	109,5	117,4	111,3	111,9	112,4	113,0	115,0	110,9	108,9
Maurice	89,0	91,6	94,5	100,4	101,9	101,8	104,8	103,7	104,7
Mozambique	84,3	84,6	71,8	86,2	92,3	91,9	91,8	85,2	66,1
Namibie	105,0	101,9	114,3	112,5	108,1	98,7	92,8	91,2	87,4
Niger	111,2	118,0	110,0	110,0	104,1	108,0	107,4	102,0	102,0
Nigéria	126,1	131,8	143,0	143,5	159,3	169,9	181,8	180,3	165,5
Ouganda	89,5	92,9	86,5	82,9	93,2	94,3	96,1	91,3	89,0
République centrafricaine	112,4	124,2	118,4	117,2	117,5	121,1	151,6	197,1	261,2
Rwanda	77,0	90,7	88,4	85,3	87,2	86,0	81,8	88,4	85,8
São Tomé-et-Principe	94,1	117,4	114,2	127,5	133,9	146,6	156,8	157,9	168,3
Sénégal	107,2	108,8	102,0	103,1	99,2	101,4	100,6	94,6	95,9
Seychelles	81,7	60,3	62,9	58,3	57,7	67,9	65,8	73,3	73,3
Sierra Leone	72,2	78,7	76,0	76,4	89,1	96,4	99,3	108,2	98,4
Soudan du Sud	...	...	...	...	...	...	...	...	...
Swaziland	106,6	105,2	113,5	113,6	113,7	106,9	102,6	101,8	99,2
Tanzanie	69,0	72,3	69,1	64,5	75,0	80,4	82,3	78,5	76,2
Tchad	118,6	133,6	123,6	116,2	125,7	125,8	127,5	125,0	120,6
Togo	112,1	118,7	111,4	112,2	107,8	110,1	111,4	103,5	104,6
Zambie	149,4	155,6	164,6	160,3	165,6	171,6	164,7	149,6	145,4
Zimbabwe	...	...	...	...	...	...	...	...	...
<b>Afrique subsaharienne</b>	<b>107,0</b>	<b>114,2</b>	<b>115,3</b>	<b>114,8</b>	<b>120,0</b>	<b>120,7</b>	<b>121,5</b>	<b>121,4</b>	<b>116,3</b>
<i>Médiane</i>	106,0	111,4	108,6	108,7	107,8	106,9	107,4	103,7	102,0
Hors Nigéria et Afrique du Sud	102,4	118,9	106,6	106,4	112,2	114,8	114,5	115,2	114,9
<b>Pays exportateurs de pétrole</b>	<b>129,0</b>	<b>140,8</b>	<b>147,3</b>	<b>148,1</b>	<b>161,6</b>	<b>171,5</b>	<b>181,7</b>	<b>179,8</b>	<b>168,5</b>
Hors Nigéria	137,7	167,6	158,5	160,5	166,8	174,6	180,0	176,8	176,0
<b>Pays importateurs de pétrole</b>	<b>96,4</b>	<b>101,5</b>	<b>99,8</b>	<b>98,6</b>	<b>99,9</b>	<b>96,7</b>	<b>93,6</b>	<b>94,2</b>	<b>91,7</b>
Hors Afrique du Sud	94,0	107,5	94,6	94,1	99,7	101,2	99,9	101,3	101,1
<b>Pays à revenu intermédiaire</b>	<b>114,5</b>	<b>117,6</b>	<b>126,2</b>	<b>125,4</b>	<b>129,6</b>	<b>129,9</b>	<b>130,2</b>	<b>129,1</b>	<b>123,1</b>
Hors Afrique du Sud et Nigéria	122,3	134,8	133,3	132,6	136,0	139,1	136,3	134,6	137,3
<b>Pays à faible revenu</b>	<b>81,4</b>	<b>101,0</b>	<b>80,1</b>	<b>80,3</b>	<b>87,7</b>	<b>89,6</b>	<b>91,4</b>	<b>94,0</b>	<b>91,4</b>
Hors pays en situation de fragilité	87,9	94,5	86,1	86,0	96,4	99,0	100,7	101,7	99,1
<b>Pays en situation de fragilité</b>	<b>85,1</b>	<b>119,6</b>	<b>84,0</b>	<b>84,9</b>	<b>86,5</b>	<b>88,5</b>	<b>90,4</b>	<b>93,2</b>	<b>91,4</b>
Zone franc	115,3	123,2	116,1	116,4	113,9	117,2	119,1	113,4	114,0
CEMAC	117,7	128,3	121,7	121,1	119,2	123,0	126,0	121,2	123,3
UEMOA	113,2	118,7	111,2	112,4	109,3	112,2	113,2	106,9	106,4
COMESA (pays membres d'AFSS)	91,6	117,6	93,4	93,6	102,8	104,2	105,8	111,5	111,4
CAE-5	91,2	98,2	94,7	90,0	102,0	106,1	108,5	108,1	107,6
CEDEAO	119,6	124,0	130,8	130,8	140,4	148,2	153,1	151,4	143,5
Union douanière d'Afrique australe	99,7	94,3	108,4	106,3	101,2	90,4	84,8	84,3	78,6
SADC	97,1	105,3	104,7	103,9	104,1	98,7	95,7	95,2	89,7

Voir sources et notes page 80.

**Tableau AS23. Taux de change effectifs nominaux<sup>1</sup>***(Moyenne annuelle; indice, 2000 = 100)*

	2004-08	2009	2010	2011	2012	2013	2014	2015	2016
Afrique du Sud	84,0	67,1	76,1	73,3	67,2	58,0	52,1	50,0	44,0
Angola	8,8	9,2	7,7	7,3	7,5	7,5	7,4	6,9	5,2
Bénin	116,4	118,3	111,8	113,1	107,5	111,4	114,3	104,1	107,7
Botswana	77,8	64,4	67,3	64,2	66,1	54,8	50,8	50,0	49,6
Burkina Faso	119,8	134,5	130,1	135,6	135,3	143,6	158,4	157,3	161,6
Burundi	57,0	52,2	52,6	50,5	46,2	44,4	45,8	50,9	49,6
Cabo Verde	105,1	105,8	103,3	104,4	102,3	106,2	107,8	106,1	107,5
Cameroon	110,6	115,3	110,2	111,5	108,1	112,1	113,9	109,7	113,7
Comores	115,2	120,8	115,6	119,0	115,7	121,6	123,4	114,8	118,2
Congo, Rép. du	117,5	121,5	115,5	116,8	113,4	117,8	119,4	112,2	114,6
Congo, Rép. dém. du	2,5	1,4	1,3	1,2	1,3	1,3	1,3	1,5	1,4
Côte d'Ivoire	114,8	118,8	113,0	113,7	110,6	115,3	118,3	113,7	115,1
Érythrée	48,9	49,5	50,4	49,8	51,8	52,5	53,2	59,6	62,1
Éthiopie	78,7	58,7	48,0	39,3	39,1	37,6	36,8	39,2	38,1
Gabon	109,1	111,2	107,4	107,7	105,0	108,2	109,6	106,2	107,2
Gambie	40,7	39,7	37,7	34,6	33,2	29,8	26,2	25,0	28,4
Ghana	45,2	29,4	29,1	26,4	23,4	21,6	14,9	13,0	12,9
Guinée	39,6	28,7	23,7	19,5	19,4	19,9	20,2	21,4	18,3
Guinée Bissau	117,0	120,0	115,9	116,4	113,9	116,7	118,1	114,3	116,0
Guinée équatoriale	122,9	130,1	124,3	126,7	120,5	123,6	123,3	112,1	113,4
Kenya	93,3	89,0	86,9	77,3	84,0	84,7	84,4	84,8	84,5
Lesotho	99,4	82,9	93,0	91,9	83,6	72,7	65,8	60,0	53,3
Libéria	56,4	47,5	45,9	43,6	45,8	42,9	39,6	45,3	42,0
Madagascar	58,9	55,8	52,2	51,9	49,9	49,9	46,2	42,4	39,7
Malawi	40,3	38,5	34,9	32,9	23,6	15,8	14,4	14,2	10,4
Mali	112,9	117,9	113,5	114,9	112,7	116,8	120,3	116,8	119,3
Maurice	74,2	68,5	70,7	73,0	73,5	72,7	74,1	73,4	74,7
Mozambique	53,6	48,0	37,3	41,9	45,1	44,3	44,5	40,8	27,3
Namibie	86,2	74,7	82,5	80,5	74,9	66,8	61,3	59,5	54,9
Niger	115,4	121,4	115,7	116,8	113,5	118,2	121,4	116,6	119,0
Nigéria	67,4	57,9	56,9	53,5	54,5	55,0	55,7	51,8	42,3
Ouganda	82,3	72,6	67,0	57,2	59,4	59,2	60,3	54,3	52,7
République centrafricaine	108,4	111,3	106,7	107,5	104,4	108,0	109,8	105,2	106,5
Rwanda	61,1	60,5	59,3	57,7	58,3	56,9	54,6	59,2	55,6
São Tomé-et-Principe	52,7	38,4	33,6	33,9	33,1	34,1	34,6	33,5	34,3
Sénégal	112,0	116,7	111,4	112,9	110,4	114,9	117,7	113,1	115,4
Seychelles	80,5	36,6	40,1	37,5	35,6	41,1	39,8	43,5	44,5
Sierra Leone	55,6	47,5	39,9	35,0	36,8	37,1	36,0	36,4	30,2
Soudan du Sud	...	...	...	...	...	...	...	...	...
Swaziland	90,9	80,6	86,0	84,5	80,8	75,0	70,9	69,0	64,8
Tanzanie	59,2	53,4	49,3	43,1	44,5	45,4	45,0	41,7	39,2
Tchad	114,3	119,6	116,1	117,5	114,7	117,0	118,6	114,4	117,3
Togo	120,6	126,1	120,4	122,3	118,7	123,1	127,9	120,0	123,6
Zambie	65,7	54,8	55,0	52,2	52,1	52,0	47,7	40,6	34,0
Zimbabwe	...	...	...	...	...	...	...	...	...
<b>Afrique subsaharienne</b>	<b>68,2</b>	<b>59,0</b>	<b>58,5</b>	<b>55,3</b>	<b>54,4</b>	<b>52,6</b>	<b>50,8</b>	<b>48,4</b>	<b>42,9</b>
<i>Médiane</i>	82,3	68,5	70,7	73,0	67,2	59,2	60,3	59,5	54,9
Hors Nigéria et Afrique du Sud	61,2	55,8	51,9	48,7	48,4	48,0	46,4	44,8	42,0
<b>Pays exportateurs de pétrole</b>	<b>61,1</b>	<b>55,4</b>	<b>53,2</b>	<b>50,6</b>	<b>51,3</b>	<b>51,8</b>	<b>52,3</b>	<b>48,8</b>	<b>40,6</b>
Hors Nigéria	47,8	49,8	44,9	43,9	43,8	44,4	44,4	41,8	36,9
<b>Pays importateurs de pétrole</b>	<b>72,9</b>	<b>61,1</b>	<b>62,0</b>	<b>58,3</b>	<b>56,2</b>	<b>52,5</b>	<b>49,1</b>	<b>47,5</b>	<b>44,1</b>
Hors Afrique du Sud	65,3	56,9	53,4	49,5	49,2	48,3	46,3	45,0	43,0
<b>Pays à revenu intermédiaire</b>	<b>71,8</b>	<b>61,9</b>	<b>62,8</b>	<b>59,8</b>	<b>58,6</b>	<b>56,2</b>	<b>53,9</b>	<b>50,8</b>	<b>44,2</b>
Hors Afrique du Sud et Nigéria	65,9	61,9	59,0	56,4	55,9	55,3	52,2	49,2	45,9
<b>Pays à faible revenu</b>	<b>55,7</b>	<b>48,8</b>	<b>44,0</b>	<b>40,4</b>	<b>40,3</b>	<b>40,0</b>	<b>39,9</b>	<b>39,6</b>	<b>37,4</b>
Hors pays en situation de fragilité	75,5	66,5	59,2	52,9	53,7	53,6	53,6	52,3	49,5
<b>Pays en situation de fragilité</b>	<b>52,6</b>	<b>48,1</b>	<b>44,8</b>	<b>43,6</b>	<b>42,4</b>	<b>42,3</b>	<b>42,3</b>	<b>42,4</b>	<b>40,8</b>
Zone franc	114,5	119,6	114,5	116,0	112,7	116,9	119,8	114,6	117,1
CEMAC	113,7	118,4	113,5	114,8	111,1	114,6	115,9	110,3	112,9
UEMOA	115,2	120,6	115,3	116,9	114,1	119,0	123,3	118,5	120,9
COMESA (pays membres d'AFSS)	54,5	46,1	42,8	38,5	39,0	38,1	37,4	37,5	35,7
CAE-5	75,7	69,9	66,2	58,4	61,3	61,7	61,6	59,2	57,2
CEDEAO	71,9	62,5	60,9	57,7	57,8	58,2	57,3	53,6	46,2
Union douanière d'Afrique australe	83,9	67,5	76,1	73,3	67,6	58,4	52,6	50,5	44,8
SADC	58,4	49,0	50,7	48,4	46,3	42,2	39,3	37,5	32,6

Voir sources et notes page 80.

**Tableau AS24. Dette extérieure publique par débiteur***(En pourcentage du PIB)*

	2004-08	2009	2010	2011	2012	2013	2014	2015	2016	2017	2018
Afrique du Sud	7,2	7,6	9,5	10,0	14,1	14,4	15,3	12,9	19,0	18,0	18,3
Angola	28,2	20,2	20,6	19,5	18,8	23,6	27,4	35,8	44,7	35,4	32,8
Bénin	20,2	15,0	17,0	15,8	15,7	17,3	18,4	20,9	21,4	24,8	25,4
Botswana	3,6	13,5	14,2	12,4	13,6	12,2	11,6	11,3	15,6	14,2	12,4
Burkina Faso	29,4	25,6	26,2	21,7	22,9	22,1	22,0	24,2	24,1	23,7	23,1
Burundi	120,2	21,2	22,4	24,0	22,6	21,0	18,9	18,2	16,7	27,4	37,4
Cabo Verde	46,0	45,5	51,2	53,2	70,0	81,4	82,6	95,1	92,9	95,3	91,7
Cameroun	19,6	5,5	6,2	7,0	9,0	12,5	16,2	21,1	21,8	25,7	27,6
Comores	73,0	51,9	48,9	44,9	41,4	18,7	19,4	24,1	28,4	27,0	25,5
Congo, Rép. du	99,6	58,8	19,7	21,2	25,9	32,1	35,1	78,2	87,4	95,7	95,8
Congo, Rép. dém. du	86,0	67,1	23,2	18,9	17,9	15,9	13,7	12,5	11,6	11,2	10,9
Côte d'Ivoire	67,6	52,9	47,0	48,1	29,1	27,2	24,5	29,2	27,3	32,1	32,7
Érythrée	60,0	49,1	45,8	35,8	29,1	25,2	22,1	21,5	19,2	19,3	19,7
Éthiopie <sup>1</sup>	37,2	14,7	18,8	24,4	20,6	23,5	25,2	34,9	34,0	34,2	33,1
Gabon	33,1	20,1	17,0	15,4	16,6	24,2	25,3	33,3	35,6	45,1	48,4
Gambie	83,7	41,0	39,7	43,0	41,3	43,8	53,9	55,9	52,3	49,8	50,4
Ghana	24,1	19,6	19,4	19,3	21,8	24,9	35,8	42,8	38,5	36,0	33,9
Guinée	61,9	47,7	45,9	53,3	17,9	18,8	20,8	21,4	22,8	24,2	31,4
Guinée-Bissau	161,6	128,7	36,4	24,5	27,3	25,7	22,7	23,3	21,5	20,4	20,2
Guinée équatoriale	2,0	4,5	7,9	5,5	7,5	6,4	4,8	8,5	10,1	15,4	22,1
Kenya	25,2	20,9	21,5	22,4	21,1	19,3	22,8	24,7	25,4	28,1	27,6
Lesotho	41,3	33,8	28,2	25,9	28,1	31,4	35,3	38,0	41,1	34,9	33,8
Libéria	511,9	148,0	10,7	10,7	10,3	11,7	17,9	25,9	32,3	38,3	42,7
Madagascar	46,0	26,0	23,5	21,6	22,8	22,5	22,7	26,0	25,6	28,9	31,6
Malawi	42,2	12,9	12,4	11,4	20,1	26,6	30,0	27,8	32,6	30,6	30,4
Mali	27,9	20,9	21,4	19,0	22,2	22,2	19,5	22,2	23,7	24,3	24,6
Maurice	11,9	11,0	11,9	12,7	13,2	16,1	15,7	16,3	14,7	13,1	11,9
Mozambique	46,6	36,8	38,4	33,7	33,2	47,0	52,4	66,6	87,1	81,1	71,1
Namibie	4,7	4,9	4,3	6,4	7,8	7,9	7,6	13,0	17,5	16,5	17,2
Niger	31,2	19,6	16,9	15,5	17,1	18,2	20,5	27,2	30,4	33,1	33,9
Nigéria	11,4	3,5	3,2	3,5	3,8	2,6	2,6	3,1	4,0	6,1	5,4
Ouganda	27,1	12,2	13,4	14,2	14,7	16,2	15,2	19,5	21,3	25,1	27,2
République centrafricaine	61,0	9,0	9,0	8,0	9,9	15,0	21,4	20,1	17,9	17,1	15,3
Rwanda	36,3	13,7	13,5	15,2	14,5	20,4	22,8	26,9	34,4	37,0	38,9
São Tomé-et-Príncipe	207,5	72,4	79,5	78,0	81,0	71,1	69,6	86,0	79,6	74,2	71,7
Sénégal	28,7	28,2	27,2	27,8	31,2	33,6	37,4	40,2	40,2	48,1	44,9
Seychelles	61,5	87,6	49,3	48,1	48,3	39,2	37,3	35,3	31,8	31,0	29,6
Sierra Leone	71,4	28,2	30,4	32,4	25,8	21,3	22,5	29,4	36,8	43,4	46,8
Soudan du Sud	...	...	...	...	...	...	...	...	...	...	...
Swaziland	12,2	9,8	7,9	7,2	7,1	7,7	7,6	9,4	9,3	11,4	13,6
Tanzanie	26,7	17,4	19,3	21,1	21,7	22,8	23,6	27,2	28,0	28,0	28,6
Tchad	23,4	27,4	24,5	20,6	20,5	21,8	27,0	24,5	25,8	28,6	27,8
Togo	74,5	52,6	18,0	12,9	13,3	14,3	17,1	21,1	19,7	20,8	22,6
Zambie	41,6	9,0	7,3	8,0	13,7	13,6	19,4	33,9	38,0	33,8	35,9
Zimbabwe <sup>2</sup>	55,1	64,8	58,4	47,3	42,9	41,2	39,6	40,6	42,1	39,8	37,1
<b>Afrique subsaharienne</b>	<b>19,9</b>	<b>14,0</b>	<b>12,5</b>	<b>12,5</b>	<b>13,5</b>	<b>14,0</b>	<b>14,9</b>	<b>17,3</b>	<b>20,9</b>	<b>21,8</b>	<b>21,2</b>
<i>Médiane</i>	39,2	21,1	20,2	20,0	20,5	21,5	22,3	25,3	26,6	28,3	30,0
Hors Nigéria et Afrique du Sud	35,9	24,3	20,9	20,3	19,8	21,9	24,0	29,5	31,3	31,3	31,0
<b>Pays exportateurs de pétrole</b>	<b>16,9</b>	<b>8,6</b>	<b>7,4</b>	<b>7,6</b>	<b>7,8</b>	<b>8,1</b>	<b>8,7</b>	<b>10,9</b>	<b>14,1</b>	<b>15,9</b>	<b>14,7</b>
Hors Nigéria	29,1	19,1	17,1	16,1	16,7	20,9	23,9	32,7	38,7	35,7	34,8
<b>Pays importateurs de pétrole</b>	<b>22,1</b>	<b>17,7</b>	<b>16,1</b>	<b>16,2</b>	<b>17,9</b>	<b>19,0</b>	<b>20,5</b>	<b>22,5</b>	<b>25,5</b>	<b>25,5</b>	<b>25,6</b>
Hors Afrique du Sud	38,6	26,5	22,6	22,3	21,2	22,3	24,0	28,4	29,0	29,8	29,8
<b>Pays à revenu intermédiaire</b>	<b>14,8</b>	<b>10,7</b>	<b>10,3</b>	<b>10,5</b>	<b>11,8</b>	<b>12,0</b>	<b>12,8</b>	<b>14,6</b>	<b>18,5</b>	<b>19,5</b>	<b>18,8</b>
Hors Afrique du Sud et Nigéria	29,3	21,3	19,3	18,8	18,6	21,0	24,0	30,8	33,3	32,6	32,0
<b>Pays à faible revenu</b>	<b>45,9</b>	<b>28,6</b>	<b>23,6</b>	<b>22,8</b>	<b>21,7</b>	<b>23,2</b>	<b>23,8</b>	<b>27,9</b>	<b>28,9</b>	<b>29,6</b>	<b>29,8</b>
Hors pays en situation de fragilité	31,4	18,0	19,9	21,2	20,6	23,6	24,9	31,5	32,7	33,3	32,9
<b>Pays en situation de fragilité</b>	<b>66,9</b>	<b>46,8</b>	<b>31,3</b>	<b>28,7</b>	<b>24,5</b>	<b>24,3</b>	<b>23,9</b>	<b>26,9</b>	<b>27,0</b>	<b>28,9</b>	<b>29,6</b>
Zone franc	37,8	26,6	21,7	20,1	19,0	20,8	21,9	28,1	28,8	33,0	33,7
CEMAC	30,8	17,7	13,2	12,2	14,0	17,3	19,6	28,3	30,3	35,6	37,6
UEMOA	45,0	35,5	30,8	29,1	24,6	24,5	24,2	27,9	27,6	31,2	31,1
COMESA (pays membres d'AfSS)	39,7	24,6	20,0	20,0	19,9	20,2	21,6	26,1	26,7	27,7	27,8
CAE-5	28,5	17,6	18,7	19,9	19,7	19,9	21,6	24,5	25,8	28,1	28,6
CEDEAO	21,5	11,7	9,4	9,5	8,5	7,9	8,0	9,7	11,7	14,3	13,4
Union douanière d'Afrique australe	7,3	7,9	9,7	10,0	13,9	14,1	15,0	13,0	18,8	17,9	18,0
SADC	16,0	14,6	13,6	13,6	16,5	18,1	19,8	21,0	26,1	24,0	23,7

Voir sources et notes page 80.



**Tableau AS25. Termes de l'échange, marchandises***(Indice, 2000 = 100)*

	2004-08	2009	2010	2011	2012	2013	2014	2015	2016	2017	2018
Afrique du Sud	118,2	132,5	139,9	149,4	143,1	142,0	140,0	144,8	146,9	149,1	146,8
Angola	131,6	121,0	144,9	180,0	189,7	186,8	170,8	100,0	84,9	104,4	103,6
Bénin	155,1	289,4	368,5	395,8	274,5	235,4	225,7	216,8	208,9	198,2	186,5
Botswana	90,5	83,6	86,0	87,7	96,7	108,9	104,1	107,5	103,6	103,4	102,3
Burkina Faso	63,4	56,0	39,9	35,6	47,2	43,1	35,5	40,7	44,1	43,9	44,0
Burundi	116,1	111,2	168,7	153,6	121,9	110,2	138,2	79,3	101,5	101,2	102,5
Cabo Verde	143,0	123,4	143,7	155,6	153,6	137,2	128,2	96,5	98,7	98,8	98,0
Cameroun	115,6	91,3	101,9	102,4	112,6	111,0	102,9	88,7	70,5	68,6	66,8
Comores	107,8	90,5	98,8	132,3	140,3	115,0	97,7	100,7	155,0	153,4	169,6
Congo, Rép. du	125,9	87,1	132,7	163,0	122,3	140,4	136,7	81,6	72,3	100,8	106,7
Congo, Rép. dém. du	635,0	582,2	686,1	611,7	573,4	544,8	594,1	597,4	601,2	624,1	633,0
Côte d'Ivoire	87,5	115,3	134,3	129,8	122,9	125,2	135,8	146,3	181,7	160,2	155,1
Érythrée	39,7	25,0	25,2	25,3	25,4	25,5	25,5	25,5	25,5	25,5	25,5
Éthiopie <sup>1</sup>	57,7	70,4	91,8	110,3	117,0	97,5	103,3	103,7	104,6	108,7	105,5
Gabon	134,2	121,2	148,5	194,8	180,9	179,0	162,5	89,6	80,4	92,1	90,4
Gambie	102,8	76,2	65,0	60,9	76,8	89,1	78,0	62,6	72,7	60,6	63,8
Ghana	148,5	204,6	249,0	297,2	291,6	272,9	253,1	212,6	215,0	199,9	185,8
Guinée	79,9	73,2	82,3	64,3	97,9	105,6	110,6	123,6	130,8	126,5	133,9
Guinée-Bissau	62,6	46,4	53,4	73,4	54,4	53,2	59,6	121,7	101,2	124,3	124,1
Guinée équatoriale	187,9	230,5	275,4	283,3	270,1	248,3	203,9	110,3	98,6	104,3	85,2
Kenya	82,3	95,7	94,9	77,1	75,0	75,4	76,8	93,5	91,5	91,2	91,6
Lesotho	154,3	119,9	119,9	117,8	117,5	119,2	118,7	129,8	124,7	115,4	110,4
Libéria	141,7	137,4	194,6	194,2	149,1	164,6	148,1	109,7	126,3	141,9	121,0
Madagascar	125,1	109,3	141,7	153,8	175,0	216,3	244,4	226,5	279,1	264,8	256,3
Malawi	78,5	89,1	94,2	94,4	80,6	77,9	79,7	81,7	82,0	74,9	77,6
Mali	157,7	190,0	207,4	271,2	300,6	253,1	268,5	306,7	357,0	338,6	330,3
Maurice	105,8	111,6	107,2	103,2	103,2	104,2	102,9	119,9	122,9	124,8	122,8
Mozambique	107,7	104,4	117,9	119,5	110,1	110,2	108,6	106,7	108,7	111,1	109,2
Namibie	102,9	120,1	131,6	145,3	136,1	153,7	157,8	150,5	126,7	126,7	126,7
Niger	120,6	164,6	189,9	174,2	179,0	173,4	140,3	129,3	141,1	136,7	140,1
Nigéria	136,6	129,8	142,9	161,3	161,2	162,8	157,9	116,0	108,8	115,1	114,2
Ouganda	83,5	98,4	81,8	92,0	87,2	89,3	96,3	103,1	122,1	110,2	107,8
République centrafricaine	60,1	64,8	64,3	63,4	64,8	77,3	84,2	110,4	137,2	121,5	121,6
Rwanda	94,4	108,5	127,7	123,7	131,5	150,5	145,9	166,5	147,1	164,1	156,1
São Tomé-et-Principe	119,3	75,0	82,5	72,9	116,0	87,7	95,2	79,8	105,7	99,0	108,8
Sénégal	103,7	124,2	124,0	117,6	117,8	108,6	110,8	119,7	116,4	123,0	123,1
Seychelles	98,8	94,8	95,2	94,4	96,1	96,2	96,4	94,7	92,2	92,6	92,3
Sierra Leone	103,7	98,2	104,9	97,6	100,7	97,3	81,7	63,5	69,2	69,8	67,1
Soudan du Sud	...	...	...	...	...	...	...	...	...	...	...
Swaziland	102,8	116,1	102,8	128,4	112,1	118,9	123,9	122,9	134,8	123,4	126,2
Tanzanie	59,8	83,3	89,0	91,3	92,0	89,5	86,6	86,6	87,9	85,4	84,8
Tchad	178,1	184,2	235,1	284,4	288,7	316,1	300,9	157,4	146,6	182,9	179,7
Togo	95,2	95,3	98,6	103,3	99,4	91,5	101,2	84,6	84,9	82,8	82,1
Zambie	184,1	171,0	233,4	247,7	214,0	201,1	195,9	189,7	188,0	199,6	206,7
Zimbabwe <sup>2</sup>	85,2	126,4	133,4	132,2	135,6	133,4	130,8	131,7	137,9	143,8	148,4
<b>Afrique subsaharienne</b>	<b>129,7</b>	<b>134,1</b>	<b>149,9</b>	<b>164,3</b>	<b>161,2</b>	<b>160,6</b>	<b>156,6</b>	<b>136,3</b>	<b>136,9</b>	<b>140,2</b>	<b>137,3</b>
<i>Médiane</i>	106,8	110,3	121,9	126,1	119,9	117,0	121,3	110,0	112,6	115,3	112,3
Hors Nigéria et Afrique du Sud	133,8	137,6	161,8	176,5	171,9	168,5	163,2	146,9	148,7	149,0	145,8
<b>Pays exportateurs de pétrole</b>	<b>137,3</b>	<b>129,7</b>	<b>147,2</b>	<b>169,7</b>	<b>169,9</b>	<b>170,0</b>	<b>161,2</b>	<b>112,0</b>	<b>102,2</b>	<b>110,7</b>	<b>109,6</b>
Hors Nigéria	138,6	129,4	157,3	187,2	189,3	186,8	169,6	100,7	86,0	101,7	99,8
<b>Pays importateurs de pétrole</b>	<b>124,6</b>	<b>137,1</b>	<b>151,8</b>	<b>160,4</b>	<b>154,4</b>	<b>152,7</b>	<b>152,4</b>	<b>156,0</b>	<b>160,6</b>	<b>159,0</b>	<b>155,9</b>
Hors Afrique du Sud	131,3	141,1	163,7	171,4	164,0	160,5	160,5	162,8	168,0	164,7	161,1
<b>Pays à revenu intermédiaire</b>	<b>125,7</b>	<b>130,1</b>	<b>144,3</b>	<b>160,3</b>	<b>157,6</b>	<b>157,6</b>	<b>151,0</b>	<b>125,3</b>	<b>122,7</b>	<b>127,4</b>	<b>125,1</b>
Hors Afrique du Sud et Nigéria	123,1	127,9	151,0	171,1	167,8	164,6	150,9	120,9	118,8	121,4	119,2
<b>Pays à faible revenu</b>	<b>150,2</b>	<b>151,7</b>	<b>178,4</b>	<b>185,3</b>	<b>178,0</b>	<b>174,5</b>	<b>180,6</b>	<b>178,9</b>	<b>185,2</b>	<b>184,7</b>	<b>180,3</b>
Hors pays en situation de fragilité	80,4	99,6	110,4	118,1	112,0	104,8	103,8	104,7	107,1	106,6	104,1
<b>Pays en situation de fragilité</b>	<b>194,1</b>	<b>191,2</b>	<b>228,9</b>	<b>234,0</b>	<b>231,4</b>	<b>233,8</b>	<b>248,5</b>	<b>249,5</b>	<b>267,6</b>	<b>265,5</b>	<b>260,7</b>
Zone franc	124,9	138,2	161,7	179,2	171,5	164,3	156,0	130,5	137,5	136,2	133,0
CEMAC	142,4	136,6	167,8	192,3	185,9	185,1	166,6	101,9	88,6	97,6	93,8
UEMOA	106,1	139,7	155,3	164,2	155,5	142,6	145,3	154,4	173,9	163,0	158,6
COMESA (pays membres d'AFSS)	162,5	154,2	181,5	181,2	170,8	169,4	177,3	182,4	183,3	183,7	180,9
CAE-5	76,7	93,4	93,8	89,2	87,0	87,5	88,6	96,9	98,6	96,4	95,5
CEDEAO	130,7	135,0	150,7	170,0	168,1	166,4	160,0	126,7	128,3	130,9	127,8
Union douanière d'Afrique australe	116,8	130,3	137,3	146,7	140,8	140,7	138,8	143,1	143,9	145,9	143,7
SADC	135,0	142,0	156,3	166,9	164,5	166,4	166,5	160,6	162,3	164,1	161,9

Voir sources et notes page 80.

**Tableau AS26. Réserves***(Mois d'importations de biens et de services)*

	2004-08	2009	2010	2011	2012	2013	2014	2015	2016	2017	2018
Afrique du Sud	3.5	4.6	4.3	4.7	5.0	5.1	5.9	6.2	6.1	5.9	5.6
Angola	3.1	4.4	5.0	7.1	7.7	7.2	8.8	10.4	8.8	6.2	5.2
Bénin	0.1	0.1	0.5	0.5	0.4	0.3	0.4	3.6	2.9	0.9	0.1
Botswana	20.7	15.9	11.5	10.9	10.0	10.6	12.9	13.4	11.4	12.1	13.0
Burkina Faso	4.9	6.0	3.6	3.2	2.5	1.7	0.9	0.8	0.8	0.7	0.8
Burundi	3.6	4.4	4.1	3.3	3.5	3.5	3.9	2.1	1.7	2.8	3.1
Cabo Verde	3.2	4.1	3.4	3.7	4.0	4.5	7.1	5.8	6.5	6.6	6.9
Cameroun	3.6	6.9	5.3	4.7	4.5	4.2	4.9	6.0	3.7	3.9	3.9
Comores	6.3	6.4	5.7	6.3	6.7	5.9	8.4	9.1	7.0	6.7	6.6
Congo, Rép. du	3.7	6.3	5.8	10.5	8.9	6.6	8.0	3.2	2.0	2.2	2.6
Congo, Rép. dém. du	0.3	1.1	1.1	1.3	1.5	1.4	1.6	1.2	0.5	0.5	1.4
Côte d'Ivoire	2.6	3.6	4.6	4.3	3.9	4.2	3.3	3.5	2.7	3.0	3.6
Érythrée	1.0	2.2	2.4	2.8	4.1	4.0	4.7	3.5	3.5	4.3	5.2
Éthiopie <sup>1</sup>	2.3	1.9	2.0	2.6	2.0	1.8	1.5	2.0	2.2	1.9	2.1
Gabon	4.5	5.4	4.8	4.5	3.6	4.6	5.9	5.6	1.8	2.6	3.1
Gambie	3.7	5.2	5.1	5.1	6.0	4.8	3.0	2.3	1.6	2.0	2.4
Ghana	2.7	2.7	2.9	2.9	2.9	2.9	2.5	2.6	2.6	3.0	3.1
Guinée	0.5	2.4	1.2	3.2	2.9	2.9	3.3	1.1	1.3	1.6	2.2
Guinée-Bissau	5.2	7.1	5.6	10.5	7.3	6.7	10.2	11.2	9.4	10.2	10.9
Guinée équatoriale	6.3	4.1	3.1	4.0	5.7	6.1	6.0	3.9	0.2	0.0	0.2
Kenya	2.9	3.4	2.9	2.8	3.7	3.9	5.3	5.5	4.9	5.3	4.8
Lesotho	4.9	5.8	4.7	4.2	5.4	5.7	6.0	5.9	4.3	3.9	4.1
Libéria	0.4	2.2	2.3	2.3	2.2	1.9	2.0	2.5	2.7	2.9	3.2
Madagascar	2.5	3.6	2.6	3.6	3.1	2.3	2.7	2.8	3.2	3.2	3.1
Malawi	1.4	0.6	1.5	1.0	1.1	2.0	3.0	3.2	2.9	3.1	3.3
Mali	4.2	4.7	4.2	4.2	3.0	2.9	2.3	1.7	0.6	0.1	0.1
Maurice	3.8	4.5	4.2	4.4	5.0	5.3	6.9	7.8	8.5	8.6	8.3
Mozambique	4.2	5.0	3.4	2.3	2.6	3.1	3.5	3.7	3.2	2.7	2.0
Namibie	2.0	3.9	3.0	2.9	2.8	2.1	1.8	2.9	2.4	2.6	2.6
Niger	3.2	2.8	3.0	2.2	3.1	3.3	4.6	3.3	3.2	2.8	3.0
Nigéria	10.7	7.2	4.3	4.8	6.9	6.0	5.6	7.2	6.6	6.2	5.9
Ouganda	5.6	4.9	3.9	3.7	4.5	4.8	5.1	5.4	5.1	4.8	4.4
République centrafricaine	4.2	4.6	4.1	4.3	5.4	3.7	6.1	4.5	4.2	5.7	5.6
Rwanda	3.5	6.5	5.2	6.5	5.6	4.8	3.9	3.6	4.1	3.9	3.7
São Tomé-et-Príncipe	4.6	6.6	3.9	4.6	3.5	3.3	4.1	4.6	3.5	3.7	3.7
Sénégal	3.5	4.9	3.8	3.4	3.4	3.7	3.9	4.2	4.1	4.0	3.9
Seychelles	0.8	2.2	2.6	2.6	2.7	3.2	3.9	4.3	4.0	3.7	3.7
Sierra Leone	3.8	3.4	1.6	1.8	2.2	2.0	3.5	3.8	3.0	2.7	2.9
Soudan du Sud	...	...	...	6.3	3.5	2.5	1.4	0.3	0.2	0.2	0.4
Swaziland	2.5	4.0	2.9	2.3	3.3	3.8	4.1	3.2	3.1	2.6	2.9
Tanzanie	4.8	4.6	4.1	3.5	3.6	4.0	4.3	4.2	4.0	4.0	4.1
Tchad	2.1	1.4	1.3	1.9	2.5	2.3	2.7	1.1	0.0	-0.1	0.3
Togo	3.2	4.6	3.4	4.4	1.8	2.2	2.8	2.9	2.2	2.4	2.6
Zambie	1.7	3.8	3.0	2.8	2.7	2.6	3.4	3.4	2.5	2.0	2.3
Zimbabwe <sup>2</sup>	0.2	0.9	0.6	0.6	0.6	0.5	0.5	0.7	0.6	0.5	0.4
<b>Afrique subsaharienne</b>	<b>5.1</b>	<b>5.1</b>	<b>4.1</b>	<b>4.6</b>	<b>5.2</b>	<b>4.9</b>	<b>5.2</b>	<b>5.8</b>	<b>5.1</b>	<b>4.8</b>	<b>4.7</b>
<i>Médiane</i>	3.5	4.4	3.5	3.6	3.5	3.7	3.9	3.6	3.1	3.0	3.1
Hors Nigéria et Afrique du Sud	3.6	4.1	3.8	4.3	4.2	4.1	4.6	4.7	3.9	3.7	3.6
<b>Pays exportateurs de pétrole</b>	<b>7.3</b>	<b>6.4</b>	<b>4.4</b>	<b>5.3</b>	<b>6.7</b>	<b>6.0</b>	<b>6.0</b>	<b>7.3</b>	<b>6.4</b>	<b>5.7</b>	<b>5.4</b>
Hors Nigéria	3.7	4.8	4.7	6.2	6.4	5.9	6.9	7.5	5.8	4.7	4.3
<b>Pays importateurs de pétrole</b>	<b>3.5</b>	<b>4.2</b>	<b>3.8</b>	<b>4.0</b>	<b>4.1</b>	<b>4.1</b>	<b>4.5</b>	<b>4.6</b>	<b>4.3</b>	<b>4.2</b>	<b>4.2</b>
Hors Afrique du Sud	3.6	3.8	3.4	3.3	3.2	3.3	3.6	3.6	3.3	3.3	3.4
<b>Pays à revenu intermédiaire</b>	<b>5.5</b>	<b>5.5</b>	<b>4.3</b>	<b>4.9</b>	<b>5.8</b>	<b>5.5</b>	<b>5.8</b>	<b>6.7</b>	<b>5.9</b>	<b>5.6</b>	<b>5.3</b>
Hors Afrique du Sud et Nigéria	4.1	4.7	4.4	5.1	5.3	5.1	6.1	6.4	5.1	4.7	4.5
<b>Pays à faible revenu</b>	<b>2.9</b>	<b>3.2</b>	<b>2.7</b>	<b>3.0</b>	<b>2.7</b>	<b>2.6</b>	<b>2.7</b>	<b>2.6</b>	<b>2.4</b>	<b>2.3</b>	<b>2.4</b>
Hors pays en situation de fragilité	3.8	3.8	3.2	3.1	3.0	3.1	3.1	3.3	3.1	2.8	2.8
<b>Pays en situation de fragilité</b>	<b>2.1</b>	<b>3.0</b>	<b>2.9</b>	<b>3.9</b>	<b>3.2</b>	<b>2.8</b>	<b>2.9</b>	<b>2.1</b>	<b>1.6</b>	<b>1.8</b>	<b>2.3</b>
Zone franc	4.9	5.7	5.5	5.6	5.4	4.9	5.3	4.7	3.2	3.5	3.5
CEMAC	4.3	5.4	4.5	5.4	5.6	5.4	6.0	4.4	2.2	2.8	3.0
UEMOA	5.4	5.9	6.6	5.7	5.1	4.5	4.7	5.0	3.9	3.9	3.9
COMESA (pays membres d'AfSS)	2.4	3.0	2.6	2.7	2.9	2.9	3.4	3.4	3.2	3.2	3.2
CAE-5	4.1	4.3	3.7	3.4	4.0	4.1	4.8	4.9	4.6	4.7	4.5
CEDEAO	7.5	6.2	4.0	4.5	5.9	5.3	5.0	6.2	5.5	5.1	5.0
Union douanière d'Afrique australe	4.0	5.0	4.5	4.9	5.1	5.2	6.0	6.3	6.1	6.0	5.8
SADC	3.7	4.5	4.2	4.8	5.0	5.0	5.8	6.2	5.6	5.2	4.9

Voir sources et notes page 80.

**Tableau AS27. Pénétration financière***(Total des actifs du secteur bancaire en pourcentage du PIB)*

	2004-08	2009	2010	2011	2012	2013	2014	2015	2016
Afrique du Sud	116,4	120,9	116,3	115,4	115,1	111,4	113,0	122,4	115,1
Angola	27,6	58,4	57,4	57,2	56,4	57,7	60,5	72,7	68,9
Bénin	31,6	43,0	46,9	50,9	51,5	55,6	60,3	67,7	70,0
Botswana	51,4	64,2	56,6	53,2	56,7	55,0	52,1	60,7	55,6
Burkina Faso	26,5	31,7	35,5	37,8	39,6	45,2	52,3	56,5	61,4
Burundi	28,8	31,5	36,1	36,1	35,1	33,7	34,7	34,9	35,2
Cabo Verde	90,0	98,5	103,0	111,2	120,6	134,5	137,0	141,1	148,8
Cameroun	22,7	26,1	28,7	29,7	28,3	29,9	30,1	31,1	32,5
Comores	25,1	34,4	37,6	41,5	44,5	42,5	43,1	47,7	53,6
Congo, Rép. du	12,2	17,0	18,4	23,1	28,0	29,6	34,2	44,8	47,1
Congo, Rép. dém. du	6,7	12,3	11,4	12,2	14,0	14,0	14,3	14,9	15,3
Côte d'Ivoire	22,3	27,0	29,5	35,0	33,9	35,1	38,1	42,5	44,8
Érythrée	143,7	126,0	124,7	113,2	104,5	110,4	102,7	...	...
Éthiopie	...	...	...	...	...	...	...	...	...
Gabon	23,6	26,5	23,4	25,5	28,8	32,3	29,9	33,2	34,6
Gambie	48,3	61,7	66,8	70,5	70,6	73,6	81,1	...	...
Ghana	29,7	40,1	39,5	38,1	37,3	39,6	46,4	47,6	50,2
Guinée	12,5	13,0	19,9	24,1	19,4	19,8	21,7	24,6	23,5
Guinée Bissau	10,8	19,2	24,3	27,6	27,0	28,4	30,2	31,6	32,4
Guinée équatoriale	9,0	14,2	16,1	14,1	18,0	20,2	21,8	29,6	32,1
Kenya	57,4	54,1	56,0	57,6	58,1	60,7	63,6	63,3	59,0
Lesotho	36,6	42,9	43,2	39,8	39,0	45,9	45,1	47,1	40,8
Libéria	...	...	...	...	...	...	...	...	...
Madagascar	23,8	25,6	25,5	26,2	26,3	24,8	25,0	25,3	26,3
Malawi	15,3	23,5	27,3	29,8	31,8	31,6	30,2	32,1	...
Mali	27,6	32,3	34,9	33,2	33,9	39,1	45,0	49,4	51,9
Maurice <sup>1</sup>	284,6	316,8	369,9	377,9	377,4	365,1	352,7	349,7	326,8
Mozambique	33,2	46,5	52,7	53,7	61,0	63,7	71,7	80,0	78,1
Namibie	66,3	95,3	93,3	93,6	88,1	85,2	82,1	88,3	88,5
Niger	13,2	20,0	22,7	23,1	24,4	26,0	28,7	29,6	31,2
Nigéria	27,5	39,0	31,2	30,4	29,2	30,1	30,5	29,7	31,2
Ouganda	24,0	23,1	26,6	26,1	27,1	28,0	29,1	28,9	30,5
République centrafricaine	12,6	15,8	17,3	19,1	19,2	25,7	25,4	24,6	24,1
Rwanda	23,9	22,7	25,5	31,5	31,7	35,3	37,8	38,2	38,0
São Tomé-et-Príncipe	63,1	80,3	77,2	74,7	85,6	81,4	78,4	80,5	73,5
Sénégal	36,6	44,5	47,3	49,9	49,8	55,6	60,7	66,6	71,5
Seychelles	118,8	100,0	109,3	113,0	102,2	117,5	116,5	93,0	93,7
Sierra Leone	16,2	25,9	24,9	24,5	23,0	21,3	23,1	26,5	28,3
Soudan du Sud	...	...	...	6,7	14,7	13,4	19,3	68,7	75,2
Swaziland	27,3	34,3	34,2	34,9	33,2	35,2	34,1	35,9	38,4
Tanzanie	24,2	27,7	30,0	28,8	29,0	28,8	29,4	31,3	28,4
Tchad	7,3	9,4	10,0	10,3	11,0	11,7	14,6	17,0	21,3
Togo	37,2	47,0	52,8	60,1	64,5	74,2	72,4	78,1	90,6
Zambie	24,9	25,9	25,5	25,8	27,6	29,2	31,8	38,1	32,9
Zimbabwe	...	...	...	...	...	...	...	...	...
<b>Afrique du Sud</b>	<b>42,5</b>	<b>49,2</b>	<b>51,9</b>	<b>52,1</b>	<b>52,8</b>	<b>54,7</b>	<b>56,0</b>	<b>58,1</b>	<b>59,0</b>
<i>Médiane</i>	26,6	32,3	34,9	34,9	33,9	35,2	38,0	43,6	44,8
Hors Afrique du Sud et Nigéria	40,9	47,7	50,8	51,0	51,8	53,9	55,2	57,2	58,2
<b>Pays exportateurs de pétrole</b>	<b>18,6</b>	<b>27,2</b>	<b>26,5</b>	<b>24,6</b>	<b>26,8</b>	<b>28,1</b>	<b>30,1</b>	<b>40,8</b>	<b>42,9</b>
Hors Nigéria	17,1	25,3	25,7	23,8	26,5	27,8	30,1	42,4	44,5
<b>Pays importateurs de pétrole</b>	<b>47,4</b>	<b>53,8</b>	<b>57,2</b>	<b>58,5</b>	<b>58,9</b>	<b>61,0</b>	<b>62,1</b>	<b>62,5</b>	<b>63,2</b>
Hors Afrique du Sud	45,3	51,7	55,4	56,8	57,2	59,4	60,5	60,5	61,4
<b>Pays à revenu intermédiaire</b>	<b>57,4</b>	<b>66,3</b>	<b>68,8</b>	<b>70,0</b>	<b>70,7</b>	<b>72,6</b>	<b>72,9</b>	<b>75,9</b>	<b>74,3</b>
Hors Afrique du Sud et Nigéria	55,8	64,8	68,3	69,7	70,5	72,8	73,1	75,9	74,4
<b>Pays à faible revenu</b>	<b>28,2</b>	<b>33,0</b>	<b>35,9</b>	<b>35,8</b>	<b>36,5</b>	<b>38,5</b>	<b>40,6</b>	<b>40,4</b>	<b>42,9</b>
Hors pays en situation de fragilité	25,2	30,7	34,3	36,0	37,7	40,4	44,2	47,5	48,2
<b>Pays en situation de fragilité</b>	<b>30,2</b>	<b>35,4</b>	<b>37,6</b>	<b>37,1</b>	<b>38,2</b>	<b>39,5</b>	<b>40,7</b>	<b>40,2</b>	<b>42,9</b>

Voir sources et notes page 80.

**Tableau AS28. Secteur bancaire : ratio prêts/dépôts<sup>1</sup>**  
(En pourcentage des dépôts)

	2004-08	2009	2010	2011	2012	2013	2014	2015	2016
Afrique du Sud	122,8	120,1	120,7	113,2	119,0	118,7	117,3	118,1	117,5
Angola	42,6	55,8	72,5	79,3	89,1	85,8	75,0	67,2	60,2
Bénin	74,7	76,0	72,6	74,8	73,2	72,5	72,2	63,4	61,0
Botswana	55,8	55,4	55,4	67,5	74,0	79,1	82,5	76,4	76,9
Burkina Faso	84,8	78,1	73,3	74,3	79,2	85,6	90,4	87,2	79,9
Burundi	67,7	59,3	66,1	81,8	81,4	75,6	75,7	73,9	72,1
Cabo Verde	54,8	72,5	74,2	80,2	73,9	64,7	59,2	57,2	53,6
Cameroun	69,3	68,3	69,4	70,3	80,1	81,4	82,3	87,9	90,3
Comores	49,5	54,2	57,6	55,1	56,5	64,7	67,9	70,0	67,0
Congo, Rép. du	36,4	38,7	39,5	38,3	49,8	59,6	55,3	72,8	82,0
Congo, Rép. dém. du	49,7	58,6	57,5	68,8	68,0	68,7	71,4	73,7	80,4
Côte d'Ivoire	89,3	84,7	77,3	66,9	71,1	76,1	75,0	79,4	81,7
Érythrée	24,6	25,3	23,8	24,0	24,7	23,3	21,9	...	...
Éthiopie	...	...	...	...	...	...	...	...	...
Gabon	62,5	59,6	62,7	62,9	65,1	77,7	81,4	73,3	80,0
Gambie	38,0	42,1	43,7	40,8	39,9	37,5	30,8	...	...
Ghana	73,3	73,4	65,5	57,9	63,2	69,5	70,6	70,3	65,8
Guinée	...	...	...	...	...	...	...	...	...
Guinée Bissau	42,8	93,5	66,0	65,9	92,0	83,3	72,0	84,2	82,8
Guinée équatoriale	43,0	56,6	59,0	68,1	38,0	48,1	54,1	74,9	91,5
Kenya	76,6	72,5	72,6	77,8	76,9	80,5	83,7	87,0	88,6
Lesotho	26,4	34,9	36,6	37,2	50,9	45,3	47,9	45,7	50,8
Libéria	...	...	...	...	...	...	...	...	...
Madagascar	72,2	72,2	73,8	69,1	64,0	68,9	72,7	77,0	68,8
Malawi	...	...	...	...	...	...	...	...	...
Mali	78,7	71,9	71,3	75,7	76,3	80,3	78,9	79,3	84,2
Maurice	65,5	67,7	68,2	80,9	77,2	72,6	74,9	68,0	66,8
Mozambique	53,3	67,7	74,4	74,4	71,1	74,4	73,5	61,7	66,2
Namibie	110,1	73,6	73,9	74,8	78,3	81,1	88,8	92,5	95,4
Niger	77,1	90,2	78,3	93,8	89,9	98,7	89,9	96,1	101,3
Nigéria	76,3	79,1	64,0	56,2	54,8	57,4	65,3	68,3	77,9
Ouganda	58,8	71,4	77,2	85,5	79,5	80,0	74,6	75,4	75,8
République centrafricaine	118,0	98,2	103,7	99,6	109,1	108,3	108,2	99,1	100,9
Rwanda	78,4	85,9	83,2	88,7	94,9	84,4	86,2	81,3	85,9
São Tomé-et-Príncipe	66,7	74,9	108,1	110,0	84,0	78,2	58,9	76,0	72,3
Sénégal	80,8	78,8	77,8	83,8	84,4	87,6	84,9	78,8	81,6
Seychelles	30,9	30,7	35,9	33,9	34,7	28,9	31,8	42,6	43,8
Sierra Leone	38,7	47,2	47,5	46,5	40,5	37,0	34,4	31,9	30,6
Soudan du Sud	...	...	...	9,8	11,8	15,2	11,3	7,7	8,7
Swaziland	96,7	79,6	74,4	85,8	79,8	81,7	86,2	79,3	72,8
Tanzanie	52,0	64,6	62,1	67,1	69,9	71,2	75,6	81,4	87,3
Tchad	82,7	85,5	73,4	73,5	77,5	80,2	80,9	83,3	87,7
Togo	72,7	63,1	67,8	73,4	77,5	85,9	75,0	78,2	71,6
Zambie	50,5	60,1	52,9	56,5	65,2	61,1	65,7	60,1	54,1
Zimbabwe	...	...	...	...	...	...	...	...	...
<b>Afrique du Sud</b>	<b>65,2</b>	<b>67,8</b>	<b>67,5</b>	<b>68,6</b>	<b>69,7</b>	<b>70,8</b>	<b>70,1</b>	<b>73,2</b>	<b>74,1</b>
<i>Médiane</i>	66,1	71,4	69,4	71,8	73,9	75,9	74,8	75,7	77,4
Hors Afrique du Sud et Nigéria	63,3	66,0	66,2	67,7	68,8	69,9	69,0	72,1	72,8
<b>Pays exportateurs de pétrole</b>	<b>59,0</b>	<b>63,4</b>	<b>62,9</b>	<b>57,3</b>	<b>58,3</b>	<b>63,2</b>	<b>63,2</b>	<b>66,9</b>	<b>72,3</b>
Hors Nigéria	56,1	60,8	62,8	57,4	58,8	64,0	62,9	66,7	71,5
<b>Pays importateurs de pétrole</b>	<b>66,5</b>	<b>68,7</b>	<b>68,5</b>	<b>71,4</b>	<b>72,5</b>	<b>72,7</b>	<b>71,8</b>	<b>74,8</b>	<b>74,6</b>
Hors Afrique du Sud	64,7	67,1	66,9	70,1	71,0	71,2	70,4	73,3	73,1
<b>Pays à revenu intermédiaire</b>	<b>66,5</b>	<b>66,9</b>	<b>68,0</b>	<b>70,1</b>	<b>70,5</b>	<b>71,8</b>	<b>72,0</b>	<b>73,8</b>	<b>75,2</b>
Hors Afrique du Sud et Nigéria	62,8	63,2	65,3	68,4	68,6	69,9	69,9	71,6	72,7
<b>Pays à faible revenu</b>	<b>63,7</b>	<b>68,7</b>	<b>67,0</b>	<b>67,1</b>	<b>68,8</b>	<b>69,8</b>	<b>68,2</b>	<b>72,5</b>	<b>72,9</b>
Hors pays en situation de fragilité	68,4	76,3	74,4	79,8	79,7	81,0	80,3	78,1	79,6
<b>Pays en situation de fragilité</b>	<b>61,6</b>	<b>64,6</b>	<b>65,2</b>	<b>62,4</b>	<b>64,0</b>	<b>65,2</b>	<b>61,9</b>	<b>70,5</b>	<b>70,8</b>

Voir sources et notes page 80.